EDICION DE 12 PAGINAS

Oficinas: Agustinas 1269
TELEFONOS:
REDACCION Inglés 650 Nacional 77, ADMINISTRACION Inglés 3114
Casilla 81 D

LA NACION

PRECIO: 10 CENTAVOS
Número atrasado 20 centavos
SUSCRIPCIONES:
Por 1 año..... $ 25.— Por 3 meses.... $ 8.—
Por 6 meses... $ 14 — 1 año, extranjero $ 50—

AÑO II. Santiago de Chile, Miércoles 13 de Marzo de 1918 Núm. 414

LA NUEVA MUNICIPALIDAD
PUEDE LLEVAR A SANTIAGO

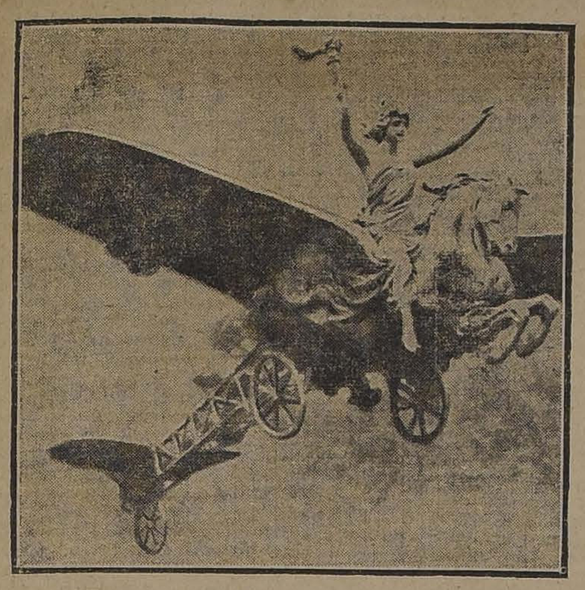

A SU APOGEO

La influencia de Ud. en su Partido y su voto en las urnas pueden ser decisivos

AL DESASTRE

La ciudad pide un momento de severa meditación a cada uno de sus habitantes.

El ciego

Amalia, la enamorada esposa estaba en los brazos de Leonardo, el fiel campañero de su vida, quien, ciego desde su niñez, sólo podía verla con los ojos del alma.

—¡Adorarte y no contemplarte jamás! —exclamaba Leonardo.—Si yo te hubiera conocido en aquellos primeros años de mi vida, cuando aún podía contemplar el azul de los cielos y el resplandor de las miradas, los rojizos matices de las rosas y de los labios, tendría fijos en mi memoria los rasgos todos de tu belleza, y tu imagen se destacaría eternamente sobre la negra noche que rodea mis pupilas. Pero cuando mi corazón se abrió al amor, ya estaban cerrados mis ojos a la luz, y nunca, nunca podré admirar los tesoros de la hermosura que poseo y desconozco. ¡Amalia mía, fuente de todas mis venturas y del dolor que me agobia y me mata, refiéreme tú, con ese celestial acento que para siempre supo hacerme esclavo tuyo, las perfecciones de tu idolatrado sér. Describemelas una por una detallada y minuciosamente, y acaso el encanto de tu voz realice el milagro de que yo pueda llegar a imaginarte tal cual eres.

—No me atrevo a intentarlo—contestaba ella con encantadora modestia.

—¡No te atreves! Di que no me amas como yo y que no quieres complacerme.

—Interrógame y trataré de contestarte.

Y a cada pregunta de Leonardo sobre el color de los cabellos de Amelia, sobre la claridad y pureza de sus ojos, sobre los contornos de su cuerpo, contestaba ella con fraces en que se mezclaban por partes iguales la sinceridad y el pudor y que colmaban al pobre ciego de nuevo orgullo y de nueva desesperada amargura.

La idea de la hermosura de Amelia crecía, se agigantaba en espíritu, y su confusión y su impotencia al tratar de precisarla con líneas y colores, eran a cada instante mayores.

II

El amor de los dos esposos no era de los que se extinguen, ni de los que se disminuyen, ni siquiera de los que con el tiempo se modifican. Era siempre el mismo.

En ella producía una felicidad sin límites el constante entusiasmo, la misma amargura de no poder realizar su absurdo deseo.

Llegó en esto a la ciudad en donde habitaban Leonardo y Amalia un médico famoso ya en todos los países del mundo, por sus extraordinarias curaciones.

Devolver la vista a los ciegos, el oído a los sordos y la palabra a los mudos, era la cosa más sencilla para aquel sabio incomparable.

Se aseguraba que nunca dejaba de curar radicalmente a cuantas personas acudían a su consulta, y Leonardo, sintiéndose penetrado de la fe que animaba a todos, abrió el pecho a la esperanza y resolvió ponerse en manos del doctor.

—Curadme, le dijo. Devolvedme la vista y tomad en cambio entera mi fortuna. Haced que contemple al fin la más bella de las mujeres nacidas, a quien adoro mil veces más que a mi propia existencia. Y Leonardo siguió hablando y dando cuenta al famoso doctor de sus deseos y de sus augustias, dejándole ver entero, con el instintivo afán de conmoverle y decidirle más y más a procurar su curación, el profundo y agitado fondo de su alma.

El doctor escuchó a Leonardo con interés, y con pena le respondió sonriendo amargamente:

—¡Dios me libre de abrir tus ojos a la luz, y Dios te libre de conseguir jamás tu deseo! ¡Amas como nadie ha amado en el mundo y anhelas ver el objeto de tu amor!.... ¡Eres un niño! El cielo te ha concedido el supremo bien de alcanzar la posesión sin agotar tus alegrías y pretendes sustituír a tu ilusión hermosísima la verdad siempre árida y fría. ¿No comprendes, desventurado, que a causa de ese mismo misterio en que para tí está envuelta tu amada, la imaginas mil veces más bella de lo que realmente puede ser, aunque sea, como tú crees, la mujer más perfecta del universo? El momento de verla sería siempre para tí una espantosa decepción, porque el sueño, aún el susceptible de ser realizado, no está libre nunca de desencanto, sino a condición de no llegar a realizarse jamás. Confórmate con tu ceguera y acostúmbrate a considerarla como el origen de tu felicidad, el eterno entusiasmo en el amor, y compadece al resto de los mortales, condenados a ver la imperfecta belleza de los seres y las cosas, sin que las lágrimas que tan a menudo nos hacen derramar, nublen por completo nunca la claridad de nuestras miradas.

CATULLE MENDEZ

"INSTITUTO SAN MARTIN"

SAN MARTIN 67.—TELEFONO INGLES 213

Sistema concéntrico. Humanidades, preparatorias y kindergarten. Recibe alumnos internos, medio pupilos y externos. Cuidado especial en la alimentación. Internado cómodo y bien vigilado. Local higiénico. Facilidades para internos de provincias. Idiomas extranjeros obligatorios desde las preparatorias. El establecimiento cuenta con un escogido cuerpo de profesores de Estado, conocidos por su competencia y seriedad como examinadores universitarios. Los exámenes son válidos y se rinden en el establecimiento. Kindergarten dirigido por la misma profesora de años anteriores. Los alumnos de preparatoria quedan, en sólo dos años, preparados para primer año de humanidades. Servicio de automóvil para los medio pupilos. El colegio prepara por su cuenta, durante las vacaciones, a sus alumnos, cuando tienen ramos atrasados. Clases comienzan 11 de Marzo. Matrícula abierta. 01597-19-c

Maneras de ser español

Un señor de sombrero cordobés y americana torera.

El gerente me pidió permiso para instalarlo a mi mesa, y yo comencé a hablar con él.

—¿Es usted español? — le pregunté.

—No, señor. Yo soy danés.

—Pues el gerente me ha dicho que era usted español.

—Verá usted — exclamó el hombre después de una pausa—. Yo creo que eso de ser español, más que una cuestión de nacionalidad es una cuestión de temperamento. A lo menos en estas latitudes de Suiza, hacia el Norte, se es español como se es sanguíneo, o linfático o bilioso. Cuando una mujer dice que un hombre tiene un tipo muy español, está muy lejos de pensar que ese hombre haya nacido en España. "Ese hombre tiene un tipo muy español" equivale a decir:

—Ese hombre debe ser apasionado, violento y celoso.

Claro que lo probable es que el temperamento español abunde en España más que en ningún otro país; pero esto no significa el que todos los españoles tengan un temperamento español. Yo he conocido en Copenhague a un español del que decían algunas mujeres:

—Pues no me ha resultado tan español como yo creía.

Y es que esas mujeres confundían el temperamento con la nacionalidad. En cambio, de mí hay quien dice que soy muy español. Se puede ser más o menos español por temperamento, mientras que por nacionalidad no hay manera de ser más o menos de España o no. Yo soy danés de nacionalidad y español de temperamento. Ahora bien; así como los patriotas quieren clasificar a los hombres por países y los socialistas por oficios, yo creo que es más lógico clasificarlos por temperamentos. Por eso yo me he clasificado como español en vez de clasificarme como danés. Yo llevo mi españolismo en la sangre, en los nervios, en el hígado. Para ser un español completo, usted cree que me falta haber nacido en España; pero yo no le doy importancia ninguna a ese pequeño detalle. Por lo demás, nadie se la da tampoco, excepto ustedes, los españoles de origen. Ustedes tienen todos los inconvenientes de ser españoles, y a veces no tienen ustedes ninguna de las ventajas de que goza en Europa el español. Yo tengo las ventajas sin los inconvenientes. Yo no hablo castellano, es cierto; pero hablo alemán, francés, inglés... Hablo los idiomas de los países en donde se cotiza el temperamento español...

Mi vecino de mesa continuó así durante largo rato. Yo me sentía achicado frente a él. Luego pagó su consumación y se fué de una manera torera.

JULIO CAMBA.

CURSO DE HISTORIA GENERAL
— POR —
Luis Barros Borgoño
En todas las librerías los tomos I, II y III correspondientes a los tres primeros años de humanidades y desde
— HOY —
el tomo cuarto, ORIENTE, GRECIA y ROMA. DEL 4.o AÑO DE HUMANIDADES

Marzo 13

San Ramiro

CAMBIO

Bancario 15 1/8 Comer. 15 3/16

Equivalentes del Cambio

1 £ vale $ 15.86.78 1 Dólar.. 3.37 1/2
1 Franco 0.58.22 1 Peseta 0.82.98
1 Nac. Arg..... 1.59/12

ORO 63 80%

Aceites «BUFALO»

Para maquinaria agrícola e industrial, maquinarias de precisión, motores a gas y parafina, motores DIESEL; para dinamos, neutrales para maquinarias cosedoras, tejidos telares, etc,, para máquinas terrajadoras; especiales para compresoras de aire y máquinas refrigeradoras.

Clases gruesas para cilindros de baja hasta los de más alta presión a vapor sobrecalentado; para lubricación de carros ferroviarios, chancadoras, tranvías, autocamiones, etc., etc.

Aceites «AUTOCLUB»

Disponemos de varios tipos, desde los delgados hasta los gruesos para usar en el carter de toda clase de autos. Especiales para cajas de cambio y diferenciales, preferidos a las grasas consistentes.

Todos en cajones y barriles, listos para entrega

WILLIAMSON, BALFOUR & Co.
Importadores :: BANDERA esq. CATEDRAL
13-c

Instituto Moderno

LORD COCHRANE 130

Internos, medio-pupilos, externos. Preparatorias, los seis años de humanidades y curso especial de comercio. Profesorado titulado. Exámenes válidos.—**Luis Gajardo Infante**, profesor de Estado.

2392-16-c

DESGRACIADO ACCIDENTE
EN SAN BERNARDO

El hundimiento de un andamio en la Maestranza Modelo ocasiona la muerte a seis obreros

RESULTAN ASIMISMO VARIOS HERIDOS

El Director de los Ferrocarriles señor Guzman se traslada en tren especial al lugar del suceso

ACCION DE LA JUSTICIA

El vecino pueblo de San Bernardo fué ayer testigo de un desgraciado accidente ocurrido poco ántes de medio día en la Maestranza modelo que la Compañía Holandesa construye para los Ferrocarriles del Estado, bajo la inmediata dirección de los señores Gustavo Blanck, ingeniero jefe y Gustavo Wettman.

En este accidente murieron en forma trágica seis obreros, y siete resultaron gravemente heridos.

A las 11.25 de la mañana, en la nave oriente de la construcción donde se levanta el taller para locomotoras a cargo del capataz Marcos Villegas, se hundió un andamio donde había cerca de veinte obreros, de los cuales, trece cayeron desde una altura de más o menos 25 metros. Los restantes, que lograron darse cuenta del peligro que se les presentaba, alcanzaron a cogerse de algunos maderos o pasarse a los andamios contiguos.

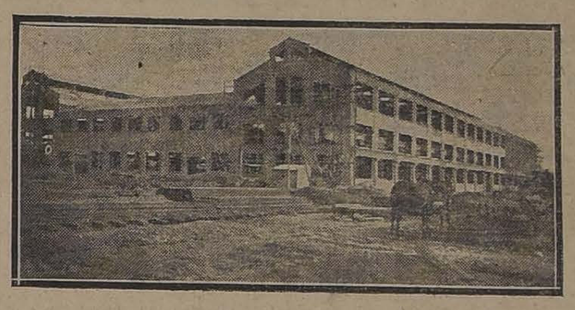

Parte del edificio construído de la nueva Maestranza

De los trece que cayeron, murieron instantáneamente Eduardo Ruiz, Ramón Córdoba, Aurelio Tapia y Pedro Pino y resultaron heridos de suma gravedad, Onofre Bravo, Carlos Morales, Pedro Salinas, Miguel Gatica, José González, José Leiva, Nicomedes Contreras, Alfonso Calquines, Rosalindo Zamorano y Felipe Grosman.

Inmediatamente de ocurrido el accidente, los demás obreros que trabajaban en la construcción, armaron camillas provisorias con tablas y maderas para proceder a la traslación de los heridos al hospital, que se encuentra a pocas cuadras del sitio del suceso. Mientras tanto los jefes de la Compañía solicitaban los auxilios de los doctores señores Santiago Mac-Lean, médico legista, Marcos Picón y Luis Sepúlveda Salvatierra, vecinos del departamento. Además, concurrieron a prestar sus servicios los practicantes de la Escuela de Aviación y de sub-oficiales.

En el trayecto entre la Maestranza y el hospital dejaron de existir Onofre Bravo y Carlos Morales. Al resto de los heridos se les dejó en el hospital en estado de suma gravedad.

A los pocos momentos de haber ocurrido la desgracia, llegó al lugar del suceso el Prefecto de Policía de San Bernardo, señor Francisco Santa María, acompañado de su ayudante, inspector señor Jorge León Quezada, para hacer las investigaciones del caso y establecer las responsabilidades consiguientes.

Terminado el traslado de los heridos al hospital, los obreros de la construcción, suspendieron sus labores, como una manifestación de protesta, pues ellos estiman que la Compañía no les proporciona las seguridades suficientes para ejecutar los trabajos.

Cerca de las tres de la tarde, llegaba en un tren especial a imponerse de lo sucedido, el Director de los Ferrocarriles señor Alejandro Guzmán, acompañado por varios doctores de la Empresa, con todos los elementos necesarios para auxiliar a los heridos.

La comisión médica de la Empresa no alcanzó a prestar servicios porque los médicos antes citados, ya habían atendido a los heridos.

El señor Guzmán, según se nos informó, visitó en el hospital a los heridos como igualmente el lugar donde había ocurrido la desgracia, regresando a Santiago en el mismo tren especial que lo había llevado.

Más o menos a la misma hora llegaba el juez suplente de San Bernardo señor Agustín Cervantes, quien se encontraba en esta capital, a donde le fué comunicado lo ocurrido.

Llegado a esa ciudad en compañía del secretario del Juzgado, se constituyó inmediatamente en el sitio del accidente y procedió a levantar el sumario correspondiente, tomando declaración a los jefes y capataces de la Compañía constructora sobre las causas del hecho. A continuación se trasladó al Hospital donde igualmente tomó declaración a algunos de los heridos que aún conservaban uso de razón.

Además el juez señor Cervantes procedió en el mismo acto a nombrar como perito al ingeniero civil, señor Emilio Cuevas, para que informe al juzgado acerca de las condiciones de resistencia de los andamios.

Finalmente, el juez ordenó practicar la autopsia a los cadáveres y pidió al médico legista, señor Mac-Lean un informe acerca del estado en que han quedado los heridos.

Los contratistas de las obras

Protesta de los obreros

Cerca de las 7 de la noche, estuvo en nuestra imprenta una comisión de trabajadores de las obras en construcción de la Maestranza de San Bernardo, formada por los obreros Angel 2.o Devoto, Manuel Ponce, Juan Ramírez, Ismael Pérez, Carlos Martínez, José Antonio Marianjel, Gumersindo Gómez y Luis Varas.

En representación de los mil trescientos y tantos obreros que trabajan en las obras de la Maestranza, formuló la comisión una enérgica protesta por la falta de seguridad para el personal de trabajadores que se advierte en esta construcción, y por la falta también de elementos indispensables para atender en cualquier momento a las víctimas de los accidentes del trabajo.

—Traemos la representación de nuestros compañeros, nos dijeron, y en su nombre llamamos del mismo modo la atención a la conducta observada por algunas de las autoridades de San Bernardo, en presencia de lo ocurrido, así como queremos publicamente expresar nuestros agradecimientos al prefecto de Policía, funcionario que secundó en su tarea a los obreros que se encargaron de recoger los muertos y de atender con solicitud a los heridos.

No es nuestro deseo formular cargos injustos a la compañía constructora de estas obras; pero, sí, reclamamos de ella la adopción, en sus talleres, de las medidas que dicen relación con la seguridad de los individuos. Allí no hay siquiera un modesto botiquín.

Creen los obreros que a la compañía le cabe responsabilidad en lo ocurrido.

Lo que nos dice uno de los delegados del Gobierno

Uno de los delegados del Gobierno, don Carlos Valenzuela Cruchaga, nos dijo, sobre lo ocurrido, lo siguiente:

—La Compañía Holandesa, contratista de las obras, ha montado en San Bernardo una activa faena de concreto armado, en que trabajan diariamente alrededor de 1,300 operarios. Ha sido costumbre en sus prácticas de trabajo la de hacer repartir cotidianamente el diario a sus obreros por medio de sus capataces, llevando el control respectivo por medio de tarjetas, con el nombre y sueldo del operario.

Pues bien, ayer, a las 11 1/2, hora en que se suspende el trabajo para ir a almorzar, uno de los cabos cometió la torpeza de repartir las tarjetas en uno de los pasillos de la parte alta del taller de locomotoras en construcción, contraviniendo las órdenes terminantes de la empresa constructora, que ha dispuesto que esta operación se efectúe fuera de los andamios, esto es, en tierra firme.

Los pasillos han sido calculados, como es natural, para facilitar el tránsito de obreros y el acarreo y traslado de materiales; pero no para resistir cargas enormes ,como son las que resultan de un hacinamiento de personas, que todavía vienen corriendo y en su apuro por salir pronto, se empujan unas contra otras. De resultas del peso extraordinario acumulado en un espacio reducido, cedió el pasillo, viniéndose al suelo de una altura no inferior a 12 metros, el cabo y 12 obreros.

Los heridos se trasladaron inmediatamente al hospital, en donde fueron atendidos prontamente por los doctores Mac-Lean, Sepúlveda y Picón. Desgraciadamente, luego fallecieron ocho de ellos, y los cinco restantes se encuentran gravemente heridos.

Oportunamente informados, concurrieron al lugar del suceso las autoridades locales y el director de los Ferrocarriles, acompañado del jefe del departamento respectivo, ingenieros de la Delegación Fiscal y el médico de la Empresa, doctor Araos. Las autoridades allí presentes pudieron comprobar en forma fehaciente que la causa única del accidente se debió al descuido verdaderamente criminal del cabo que subió a repartir las tarjetas, y no a la construcción misma de los andamios, que se juzgó ampliamente satisfactoria.

Donde se produjo el accidente

Rectificación

En la Crítica Literaria publicada el Lunes 11 por nuestro colaborador Leo Par, se deslizó un error que se nos encarga rectificar.

El párrafo está en la tercera columna, y dice: "Naturalmente ha de ser la causa primordial, **antagónica** de todo cuanto existe". Debe leerse: Naturalmente ha de ser la causa primordial, **ontogénica** de todo cuanto existe".

Con carros propios, aserraderos (uno en Santiago) y bodegas con Desvío de Ferrocarril, la

BARRACA FÁBRICA "IBERIA"

está en situación de ofrecerle a los Industriales, Agricultores y Comerciantes, toda clase de madera del país y en todas dimensiones por extraordinarias que ellas sean. Somos proveedores de las grandes Compañías Mineras y nuestros despachos los hacemos muy rápidamente, prestándole la mejor atención a cualquier reclamo u observación, dejando satisfecha a nuestra clientela.

Teléfono Inglés N.o 48 (Yungay) y N.o 130, Nacional :: **BARRACA "IBERIA"**, Avenida Matucana 745, entre Las Rosas y San Pablo

EMPRESA FORLIVESI

Para el caso no olvide de su exacta dirección

MERCED 812-814

Casi frente al Teatro Santiago

JUAN FORLIVESI

Teléfono Inglés 377

FOMPAS FUNEBRES

LA NACIONAL

EMPRESA ZENTENO

Arturo Prat 711, frente a 10 de Julio

Teléfono Ing. 2724

Servicios desde 35 a 3 mil pesos.

Servicio de ataúd y carroza blanca, desde 30 pesos.

J. A. ZENTENO

POMPAS FUNEBRES

EMPRESA ZENTENO

Delicias 2534, casi esquina Molina (cuatro cuadras Estación Central).

TELÉFONO INGLÉS 524

Nuestros servicios son presentados en forma insuperable y a los precios más bajos. Sin recargo hacemos todos los trámites de sepultación. Atiende personalmente.

CARLOS ZENTENO LOYOLA

POMPAS FÚNEBRES

LA SANTIAGO

SAN DIEGO 15. TELEF. 2653

SUCURSAL: ARTURO PRAT ESQ. AV. MATTA. TELEF. 6105

Servicios desde 35 a $ 3,000. Ataúd y carroza blanca desde 30 pesos. Urnas metálicas y maderas finas.

Servicios nocturnos sin recargo.

RICARDO GAMBOA VIVAR

Pompas Fúnebres

"La Confianza"

Estado 11 :: Teléfono 689

Si no quiere perder dinero, tiempo y paciencia, acuda Ud. a esta casa reconocida como

Verdaderamente seria

PRECIOS

Sin Competencia

TALLERES PROPIOS

Servicios

Rápidos a Provincia

LA CENTRAL

POMPAS FUNEBRES

La única casa del centro que ofrece completa garantía al público.

Su antiguedad, su experiencia y su seriedad no admiten competidores.

Dirección: MERCED

Esquina de San Antonio

(Frente a Daube)

TELEFONO 595

Atiende personalmente el Gerente

Carlos Valenzuela Silva

Sociedades Anónimas

Banco de Chile

De conformidad a lo acordado en la Junta General Extraordinaria de Accionistas, celebrada el 26 de Julio de 1917, los señores Accionistas que hayan pagado sólo la mitad del valor de las acciones que les ha correspondido en la nueva emisión, deberán pagar la otra mitad, o sea $ 80 por acción en los días comprendidos entre el 15 de Marzo y el 1.o de Abril próximos.

Santiago, 5 de Marzo de 1918.

Pedro A. Torres
Director-Gerente.

1670-1-d

Metal Desplegado

PARAEST UCO

REALIZASE

CASTRO 78

SEÑORITA DIPLOMADA

Contabilidad, taquigrafía, dactilografía, ofrécese al comercio.

"CONTADORA" - CASILLA 81-D

15;6-14-c

C. S. A. V.

Compañía Sud-Americana de Vapores

VAPORES RAPIDOS Y DIRECTOS A COLON EN 14 DIAS

Los siguientes vapores dotados de telegrafía inalámbrica sistema "Marconi", saldrán próximamente para la zona del canal (Colón):

Vapor **"PALENA"**, capitán Mathias, el Miércoles 13 de Marzo, a las 4 de la tarde.

Vapor **"LIMARI"**, capitán Suárez, el Miércoles 20 de Marzo, a las 4 de la tarde.

Harán escala en Coquimbo, Antofagasta, Iquique, Arica, Mollendo, Callao, Salaverry y Payta. Llegarán a Panamá el 27 de Marzo y 3 de Abril, atravesando el mismo día el Canal hasta Colón. Tendrán espléndidas conexiones con vapores para Europa y con las lujosas naves de la UNITED FRUIT CO., que zarpan de Colón para New York y New Orleans.

En Antofagasta y Arica combinarán con los trenes internacionales a La Paz, que salen los días Sábado y Lunes, a las 8.40 y 12 M., respectivamente.

El vapor **"CACHAPOAL"**, capitán Domaccin, con instalación de telegrafía inalámbrica sistema "Marconi", saldrá para Eten e intermedios el Sábado 9 de Marzo, a las cuatro de la tarde con escala en Coquimbo, Huasco, Caldera, Chañaral, Taltal, Antofagasta, Gatico, Tocopilla, Iquique, Caleta Buena, Pisagua, Arica, Mollendo, Chala, Pisco, Cerro Azul, Callao, Huacho, Supe, Huarmey, Casma, Samanco, Chimbote y Salaverry.

Valparaíso, Febrero 26 de 1918.

ONTERE PLAZA,
Gerente.

AGENTE: Carlos Rogers, Bandera esquina Moneda. — **SUB-AGENTES:** S. H. Spencer, Huérfanos 940; Expreso Villalonga, Agustinas 848; y Compañía de Transportes Unidos, Estado esquina Delicias.

Compañía Trasatlántica

DE BARCELONA

VAPORES-CORREOS ESPANOLES

(Salidas de Buenos Aires los días 2 y 12 de cada mes)

Línea del Plata - Mediterráneo

Agentes en Valparaíso:

Pereda, Martínez y Cía., Cochrane 653 Casilla 898

Sub-agente en Santiago:

José Monserrat, BANDERA 105 CASILLA 2170

Compañía Minera de Tocopilla

Con arreglo a lo dispuesto en el artículo 12 de la escritura de compañía y a las disposiciones pertinentes del Código de Minería, cito a los socios a una Junta General Extraordinaria que se celebrará el 23 de los corrientes, a las 4 de la tarde, en casa del presidente, Compañía 1264, con el objeto de pronunciarse sobre el aumento del capital social.

EL PRESIDENTE.

1585-14-c

Arados y Repuestos

TIPOS:

Ames y Avery

Nos. 18, 19, 19½ y 00

Ofrecen al más bajo precio en plaza:

ROBINOVITCH E HIJO

SANTIAGO

SOTOMAYOR 347 :: CASILLA 1234

Ferrocarriles del Estado

PROPUESTAS

PROPUESTAS PARA EL 11 DE MAYO POR PARAFINA, ETC., ETC.

Se solicitan propuestas públicas para el 11 de Mayo próximo por parafina, aguarrás, aceite para alumbrado, fierro para estayes, pernos y clavos rieleros, alambre de cobre forrado, id. aislado, armaduras impermeables, soda cáustica, bronce dulce, redondo, fierro galvanizado liso, chapas Yale, inyectores para locomotoras, lámparas para niveles de agua y manómetros, llaves de prueba, manómetros a vapor, cañería de cobre, cobre en plancha, fierro Lowaoer y Staff en barras, id. Staff en planchas, y gatas corredera.

Bases y antecedentes en el Departamento de Materiales y Almacenes (Estación Alameda).

Santiago, 5 de Marzo de 1918

1685-10-e

PROPUESTAS POR COPLAS, CODOS, CURVAS, ETC.

Se solicitan propuestas públicas para el 12 de Abril próximo por coplas, codos, curvas, uniones y tees de fierro negro y galvanizado, alambres de bronce, de cobre, de acero y de fierro, id. de fierro de Suecia y de cobre para soldadura autógena, tornillos de bronce y de fierro, cabeza plana y cabeza redonda, correas de suela, id. de balata, brocas salomónicas para chicharras y para taladros, limas de varias clases, cañería de cobre sin soldadura, id. de fierro negro con sus coplas, cadenas de fierro, dientes para sierras, férulas de acero, tuercas dobles para tirantes longitudinales y barra continua, válvulas de descarga "O Kadee" y repuestos para las mismas, según catálogo.

Santiago, 22 de Enero de 1918.

957-11-d

PROPUESTA 15,000 METROS CUBICOS LEÑA

Se solicitan propuestas públicas para proveer a la Empresa de 15,000 metros cúbicos de leña, puesta en tierra o en carros en estaciones de los Ferrocarriles, desde San Fernando a Parral, y Ramales de Cauquenes, Hualañé, Constitución, San Clemente y Larrain Alcalde.

Las propuestas deben presentarse en el Departamento de Materiales y Almacenes en Santiago, el Sábado 23 del presente mes, a las 10 A. M.. Bases y especificaciones pueden obtenerse en el Departamento nombrado y oficina del Jefe de Estación de Talca.

Santiago, 2 de Marzo de 1918.

El Jefe del Departamento de Materiales y Almacenes

1654-22-c

PROPUESTAS PARA EL 15 DE MARZO PROXIMO POR BALDES DE FIERRO

Se solicitan propuestas públicas para el 15 de Marzo próximo por baldes de fierro, escobas, escobillones, faroles de señales, lámparas para costados de trenes, linternas para conductores, lámparas de carburo, regaderas, jarros para agua, lampazos, jabón para lavatorio, id. para lavar, mechas "Cometa" N.o 1, pabilo en ovillos, papel toilette, plumeros, quemadores "Kosmos" de 14 líneas, tubos para lámparas de 14 líneas, vidrios blancos, lacres y verdes para faroles de señales; alambre galvanizado, anilina azul, franela de lana, huinchas para enlomar libros, cuchillos y martillos para zapateros, papylorina, oro en libritos para dorar, alambre forrado en algodón, algodones o paños para tinteros "Morse", papel parafinado para para-rayos, espirales de tensión y de translación para máquinas telegráficas, pinceles para tinta "Morse", carbón "Delville", cordones para fonos, id. para micrófonos, diafragmas de carbón para teléfonos, estantes para documentación, cortinas transparentes, sierras de huinchas, álamo y raulí machihembrados, manillas de bronce, teléfonos de pared, adoquines de piedra, cordel para camillas, sommiers reforzados, bacinicas, escupitines y potasa..

Bases y antecedentes en el Departamento de Materiales y Almacenes (Estación Alameda .

Santiago, 9 de Febrero de 1918.

1285-14-C

TRANSPORTE A DOMICILIO

La Empresa reparte a domicilio en Santiago y Valparaíso bultos de equipajes y carga, siempre que así lo solicite el remitente en la estación de embarque y mediante el pago de un pequeño adicional.

Todos los jefes de Estaciones están provistos de las tarifas e instrucciones del caso.

Se ruega al público dar cuenta a la Dirección General de cualquiera dificultad que se observe en este servicio.

El Jefe del Departamento de Explotación.

28-C

PROPUESTAS: HERRAMIENTAS PARA RETORNEO DE LLANTAS, ETC.

Se solicitan propuestas públicas para el día 6 de Abril próximo por: herramientas especiales para retorneo de llantas, por cilindros, centros de boguies, descansos de correderas, equipo de sobrecalentador, tubos de fierro homogéneo para locomotoras y calderos fijos o locomóviles, tapas traseras concluídas, para cilindros, canastillos de bronce, cordón para canastillos, cortinas completas de Pantasote para ventanas, género Pantasote para cortinas, resortes de repuesto de levantadores de cortinas, cuñas para bronce, copas de centro, descansos de bronce para ventanas, enganche Standard Coupler Co., repuesto para Standard Coupler Co., lavatorios niquelados, cadenas de enganche, ganchos para carros y pedestales.

Bases y demás antecedentes en el Departamento de Materiales y Almacenes (Estación Alameda).

Santiago, 5 de Enero de 1918

666-5-d

PROPUESTAS ARTICULOS PARA EL CONSUMO DE LA RED CENTRAL NORTE Y SUR

Se solicitan propuestas públicas para el 15 de Marzo próximo por máquinas fechadoras de boletos, id. de escribir, id. de calcular, aceite para máquinas de escribir, alfileres, archivadores, Soennecken, anilina morada, brochas para prensas de copiar, brochas para papeles, cáñamo en ovillos, canastos para papeles, chinches de acero, depósito de agua para prensas de copiar, elásticos para billetes, esponjeros de vidrio, goma líquida, id. dextrina, goma para borrar tinta y lápiz, ganchos para papeles, huinchas para máquinas de escribir, inagotables, lápices negros, id. de color azul y lacre, de anilina lapiceros, plumas de acero, id. Leonhard, papel de notas, id. de oficio, id. para máquina de escribir, id. de cartas, id. de Roneo para circulares, id. de cartas en blocks, id secante, id. aceitado para copiar cartas, oficio y planillas, id. carbónico, id. para cuentas, id. de estraza, id. cera para Roneo, perforadores, porta-secantes, reglas de madera, raspadores, tintas para escribir fija, de copiar y de color lacre, id. para timbres, color violeta, id. para Roneo y tinteros de vidrio.

Bases y antecedentes en el Departamento de Materiales y Almacenes en la Estación Alameda.

Santiago, 4 de Enero de 1918.

664-14-c

PROPUESTAS POR ACEITES PARA MAQUINAS, CILINDROS, ETC.

Se solicitan propuestas públicas para el 28 de Marzo próximo, por aceites lubricantes para máquinas, cilindros y carros y por hilachas de lana y de algodón para empaquetar y para limpiar.

Bases y demás antecedentes en el Departamento de Materiales y Almacenes (Estación Alameda).

Santiago, Diciembre 27 de 1917.

428-27-c

PROPUESTAS ACEITE ALUMBRADO, DE LINAZA Y LUBRICANTES.

Se solicitan propuestas públicas para el 22 de Marzo próximo por aceites para alumbrado, de linaza y lubricantes, aguateras de latón, ácidos muriático, nítrico y sulfúrico, azufre, alquitrán, azadones, aspillera, azuelas, asbesto, banderas nacional y de señales, barrenos de dos manos, gras de diversas clases, brocas salomónicas para chicharras y para taladros, barnices diversos, cable manila, candados, capachos carboneros, cemento, cera de abeja, cintilla para cer fierro, colapiz, cola del país, cordel para tapiceros, de para ventanas de coches, correas de suela sencilla y aceitadas, crisoles Morgan, crin vegetal, cueros para correones, chicharras, engrasados, cinceles; chapas de diversas clases, chichones, diamantes para cortar vidrios, depósitos de lata para máforas y para faroles de señales, dinamita, escobas, escobillones, esmeril en polvo y en hojas, empaquetaduras, expansores, alcohol de 40°, estaño en lingotes, faroles diversos, fulminantes y guías para minas, golillas de goma, goma laca y en planchas, grasa de pino y consistente, hachas, hilo cáñamo y de ser, huinchas de medir, inyectores de locomotoras, jabones, drillos para limpiar, lámparas para niveles de agua y de pie, merino, levantadores, lija para madera, limas, líquido para piar metal, lona, lubricadores Michigan, llaves ingleses para tar cañones, rieleras para agua, de prueba, y de cadena para ñerías, machos para terrajas, mangos de madera de diversas ses, manómetros para bomba, mechas para lámparas, mica, llos para carpinteros y rieleros, minio, molejones de piedra, meril, naftalina, niveles de carpintero y para la vía, orinales, loza, parafina, pábilo en ovillos, paños para limpiar, plumeros, cotas, pólvora para minas, potasa, pasadores de fierro, picaportes para ventanas de coches, pinceles para distintos usos, lotes, pinturas y quemadores diversos, sal de amoníaco, líquido, serruchos para carpinteros, sierras para madera circulares y huinchas, ídem para cortar metales y rieles, sierras binas, sopletes a bencina, tachuelas, terrajas para cañería y pernos, tela de alambre de bronce, tiza, tocuyo asargado, dos para señales, tornillos de bronce y de fierro, ídem de galvanizado con golillas, tubos de vidrio para niveles de agua, ra lubricadores y para lámparas, uniones Jackson para vidrios comunes y para faroles de señales, vaselina, velas de posición, borax y brochas diversas.—

Bases y demás antecedentes en el Departamento de Materiales y Almacenes (Estación Alameda).

Santiago, 6 de Febrero de 1918.

CONCESION DE KIOSKO EN TALCA

Se pide propuesta pública para la construcción y explotación de un kiosko en la estación de Talca.

Canon mínimo: $ 896 anuales.

Bases, planos y demás antecedentes pueden consultarse en la Administración de la Segunda Zona (Alameda), y Oficina Jefe Estación Talca.

Las propuestas se abrirán en la Oficina del señor Administrador, estación Alameda, el día 28 del presente, a las 3 P. M.

El Administrador de la Segunda Zona

COCHERIA ARGENTINA

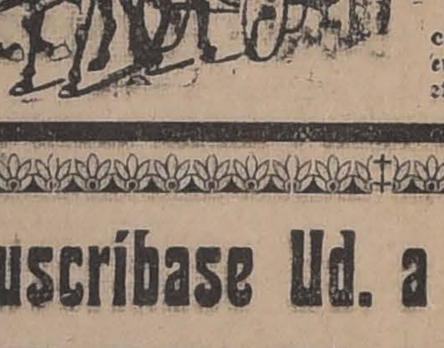

José Morales 12 de Febrero número 31

Teléfono núm. 1612

Arrienda coches de lujo por meses, días y horas. Cupé para novios, victorias de paseo y americanos para ceremonias.

Esta cochera arrienda sus coches para Viña del Mar o cualquier otro balneario a precios sin competencia.

Suscríbase Ud. a "La Nación"

AVISOS DE REMATE

REMATE

DE LA CASA

Calle Catedral N.o 3172

Ante el compromisario, don José Ramón Gutiérrez M., partidor de la herencia de don Francisco de Paula Pleiteado, y en su estudio, Dieciocho 338, saldrá a remate el 15 de Abril próximo, a las dos de la tarde, la cómoda casa número 3172 de la calle de la Catedral, próxima a la Quinta Normal, por el mínimum de

$ 100,000

El comprador tomará a su cargo, en parte de precio, una deuda a favor de la Caja Hipotecaria, en bonos del 8% con 1% reducida actualmente a $ 49,490. Se estimarán los bonos por su valor corriente de plaza el día del remate.

La mitad del saldo de precio en dinero se pagará al extenderse la escritura de venta en remate, y el resto, en el plazo de seis meses, contados desde la fecha de la escritura antedicha.

La propiedad se vende ad corpus y no reconoce más gravamen que el antedicho. Puede visitarse diariamente de 2 a 5 de la tarde, y se entregará el 1.o de Mayo del corriente año. Está construída de material sólido, tiene espaciosos subterráneos.

Bases y antecedentes en la oficina del actuario infrascrito.

PEDRO N. CRUZ.

2454-22-c

REMATE DEL MENAJE DE CASA

DE LA SEÑORA LASTENIA GONZALEZ

POR CAMBIO DE RESIDENCIA

7-AVENIDA MATTA-7, Tranvias 28

Mañana Jueves 14, a las 2 P. M.

—: HAY :—

SALON.—Piano vertical alemán, piso y sofá y 4 butacas forro seda, 2 cortinajes, escritorio de señora, estilo inglés, alfombra de una pieza de 4 por 4, lámpara de bronce, cuadros al óleo, pedestales, floreros, platos porcelana, banquetas y sillas fantasía, adornos, etc.

SALA.—Sofá y 2 sillones tapiz seda, mesa de centro, jardinera, alfombra de centro, sillas de caoba, espejo, etagere, cortinas, adornos, etc.

COMEDOR.—Aparador estilo inglés, mesa de comedor, 12 sillas respaldo alto, estilo inglés, mesitas, servicios de loza, cristalería, cuchillería, piezas de plaqué, bandejas, alcuzas, servicios para té y café, lámpara de gas, alfombra de centro, filtro, cuadros, etc.

DORMITORIOS.—4 dormitorios estilo inglés, color caoba, con catres con espejos, cómodas, peinadores y veladores, catres de bronce y de fierro con bronce, amobiados tapizados, sillones, mesas estilo inglés, máquina de coser, mueble afeitarse, colchones de lana, servicios de lavatorio, sobrecama de piel, baules, maletas, etc., etc.

VARIOS.—Muebles de vestíbulo, plantas en maceteros, cocina económica, batería de cocina, mesas, baño de zinc, etc., etc.

A la vista el Miércoles, de 2 a 6 P. M.

VICTOR ARAYA
Martillero de Hacienda

1,800-13-c

POR LA AUTONOMIA MUNICIPAL

En medio de las críticas y de las vehementes protestas de que se ha hecho objeto al Municipio de Santiago, se ha aludido, más de una vez, a la reforma fundamental del año 1914, realizada en la Ley Orgánica, en cuya virtud el alcalde de turno conoce de las infracciones a las ordenanzas y reglamentos municipales y las sanciona con multa o arresto, según los casos. En manos de malos funcionarios—se ha dicho—esa facultad es una arma política o un instrumento de compadrazgo vulgar: nada más fácil que sentirse tentado a disculpar a los amigos y partidarios y crearse así una popularidad electoral de primer orden.

El argumento, de puro viejo, no prueba nada. Ninguna ley es buena si han de aplicarla espíritus aviesos. Pero lo que importa es dejar en claro que esa facultad de hacer cumplir sus propias disposiciones y sancionar su infracción es esencial e inherente al poder municipal; y que éste quedó impotente y desnaturalizado desde el momento en que tuvo que limitarse a ser un simple denunciante de los infractores ante el Poder Judicial, encarnado en los jueces del crimen, como ocurrió desde 1874 a 1915. También hay jueces politiqueros y aficionados al compadrazgo, mas eso no ha movido a nadie a pedir la abolición de la judicatura.

Por otra parte, antes de 1915 ¿no se vió a los Municipios incapacitados para obligar efectivamente al cumplimiento de las ordenanzas y reglamentos, pleiteando en los estrados de la justicia criminal con el infractor de esos reglamentos y ordenanzas? ¿Fué acaso eficaz—además de ser contraria a los principios que reglan la independencia de los Poderes Públicos—la medida legislativa de declarar, al promulgarse el Código Penal de 1874, que el conocimiento de las faltas consistentes en trasgresiones de disposiciones municipales correspondía no a la autoridad municipal sino al juez?

Ciertamente, no.

No es justo ni prudente, pues, en un acceso de nerviosidad, pedir con ánimo ligero que se arrebate al Municipio la facultad, que le es tan propia, de sancionar por medio de los alcaldes de turno, las infracciones de que sean objeto las reglas de buen vivir que él dicte. No es prudente ni justo pedir que se malogre aquello que constituye—junto con el cercenamiento de las funciones de carácter electoral del Municipio—uno de los principales éxitos del poderoso movimiento de opinión de hace ocho años.

Se mantenga la ley vigente, o se la reforme en el sentido de crear la Junta de Alcaldes, deben mantenerse intactas las disposiciones que en Diciembre de 1914 restauraron al Municipio el instrumento y el signo de su autonomía.

UN SISTEMA QUE SE DERRUMBA

Acaba de publicarse la noticia de haberse descubierto un gran desfalco en el Resguardo cordillerano de Río Colorado. El público está ya cansado de oir cada semana, tal vez cada día, la citación de algún hecho que comprueba que nuestro servicio de Aduanas ha dejado de existir para los fines a que está destinado en los demás países del mundo.

Por una parte, muchos encargados de la percepción de los derechos arancelarios distraen incesantemente los dineros fiscales o se ponen de acuerdo con los particulares para burlar la ley en todas las formas que el ingenio de los defraudadores puede imaginar. Por la otra el comercio honrado se queja de toda clase de retardos en el despacho de las mercaderías que encarga al extranjero y cuando llega a recibirlas se encuentra con que las molestias y los perjuicios no hacen sino tomar un nuevo aspecto más desagradable todavía porque el contenido de esos fardos o paquetes siempre ha experimentado, en la forma más misteriosa del mundo, una merma considerable.

Estas sustracciones han llegado a un grado intolerable en la capital misma de la República. Tanto el Correo como la Aduana, al reconocer aquí estos hechos declinan recíprocamente la responsabilidad de lo ocurrido. Pero a los comerciantes y a los particulares lo único que les importa es que se les entregue cabalmente lo que les pertenece. Deben entonces todas las oficinas responsabilizadas y responsables en el hecho, proceder de consuno para poner atajo a esta plaga que nos desprestigia en forma considerable ante el mundo entero.

Así se explica que todas las compañías de seguros hayan ido alzando paulatinamente sus primas para toda mercadería destinada a Chile y que algunas sociedades europeas hayan terminado por no extender pólizas de ninguna clase para esta parte del mundo, tan graves eran las pérdidas que les irrogaba un negocio que para el resto de los países civilizados rinde pingües utilidades.

No seríamos enteramente justos si no reconociésemos que hubo un período en que el Gobierno trató de sofocar con mano de hierro estos desmanes y separó sin consideraciones de ninguna especie a un centenar de funcionarios de aduana que aparecieron complicados en diversas incorrecciones. Sobre esta materia hemos ocupado en el año anterior columnas de columnas, basándonos exclusivamente en los informes de los propios inspectores de oficinas fiscales. Pero, tal como lo dejan establecido esos documentos oficiales, si muchos o casi todos los culpables han salido, el sistema sigue siendo tan incorrecto como anticuado y no se ha introducido progreso alguno en la organización de esas oficinas.

Hemos ido perdiendo así la esperanza de que el Gobierno cerrase la puerta a las influencias políticas en la designación del personal de aduanas. Por lo general, el criterio de la administración ha sido poco acertado. En un principio dejó numerosas vacantes, con un propósito de economías, por lo cual la fiscalización se hizo punto menos que imposible y los robos continuaron. Más tarde se optó por aceptar las lecciones de esta experiencia y entonces se nombró para los cargos vacantes a un sinnúmero de caballeros de cuya honorabilidad no tendríamos antecedentes para dudar pero que pertenecían exclusivamente a los partidos de Coalición, sobre todo al liberalismo democrático.

De modo que en esta materia estamos lo mismo que antes, en cuanto a organización, métodos de fiscalización y personal. Es cierto que en este último quedan ejemplares del viejo tipo de funcionarios de hacienda, pero nada pueden hacer para contrarrestar la avalancha.

Ahora por lo que se refiere a los resguardos de cordillera, todo el mundo ha repetido a gritos lo que sólo el Gobierno ha seguido ignorando: no hay mayor foco de irregularidades que esta rama de los servicios públicos.

Sin embargo, la politiquería ha seguido llenando esas vacantes con toda clase de elementos cuya pésima calidad hace más honrosas las pocas excepciones que podrían anotarse. Pero es profundamente inmoral que en un país serio y bien organizado se pretenda un puesto de teniente o de simple guarda de cordillera con el objeto de formarse una pingüe renta a costa del Fisco. De aquí que se gaste más en la conservación de esas aduanas que el total de las rentas que producen.

Nos encontramos así en presencia de un sistema hondamente maleado y es necesario que el Gobierno se arme de toda la valentía y firmeza de carácter de que sean capaces los hombres que habrán de ocuparlo en breve, para restablecer la corrección y el espíritu fiscalista que había hecho el prestigio de esas antiguas aduanas de Chile, cada uno de cuyos mal rentados jefes era un espejo de austeridad y de virtudes públicas y privadas. No es posible que ese molde se haya roto para siempre.

Instituto Andrés Bello

Rosas 1160, entre Bandera y Morandé

Los alumnos internos deberán recogerse el **Miércoles 13 del presente.**

Las clases comenzarán el **Jueves 14.**

14-c **EL RECTOR.**

Enrique Bermúdez
Germán Hertz Garcés
ABOGADOS
Especialmente arbitrajes, liquidaciones, formación de sociedades y negocios de minas.
Estudio: Morandé 239, altos.
Entrada Pasaje Alessandri. Casilla 2827. 2377-25-c

TIJERAS PARA VENDIMIA
Acabamos de recibir varios modelos y ofrecemos a precios sin competencia.
RAAB, BELLET & Cía.
Santiago, Estado 235. Talca, Comercio 840

DE PRIMITIVO ROJAS

EN VIAJE

La vieja se volvió una tarabilla contándonos prodigios de su nieta Irene, la vidente, mientras ésta se enjugaba las manos con su pañuelo.

Don Temo pidió que la niña evocara el espíritu del Presidente Balmaceda, seguro de que manifestaría su júbilo por el triunfo de la Alianza.

Ya le parecía oír que la muchacha repetía aquella frase del testamento político del Presidente, hermosa pieza que el comandante retiene íntegra en la memoria.

"Ojalá que las crueles experiencias del pasado y los sacrificios del presente, induzcan a la adopción de las reformas que hagan fructuosa la organización del nuevo gobierno, **sería y estable la constitución de los partidos políticos,** libre e independiente la vida y el funcionamiento de los poderes públicos y sosegada y activa la elaboración común del progreso de la República."

Grandes conceptos, dignos de recordarse a quienes creen que dividir es el arte de reinar.

Nicanor se opuso a la evocación del espíritu del gran Presidente; le parecía un sacrilegio.

Pregunté a la niña si cabía dentro de sus facultades el acompañar al **señor del alcázar** en el viaje a sus dominios y si podía imponernos de lo que sucedía en el trayecto.

—Lo intentaré, contestó ella—y volviendo a tomar su clásica posición, entornó los ojos y permaneció un rato absorta y en silencio.

Su respiración se hizo anhelante, sus manos remecían la silla mecedora, un temblor corría por su cuerpo.

Por fin, dijo:

"Voy muy incómoda... oculta tras la capa gris del edecán. Reina un silencio que me asusta. El **señor** ha colgado sus gafas sobre las orejas y lee los diarios con visible desagrado...

Las cortinas van corridas. La penumbra me favorece...

El convoy se ha detenido; se nota mucho movimiento en la estación. Un ruido de tazas se acerca. ¡Ah! ya sé; es Rancagua y la María que trae el desayuno.

El edecán anuncia a un señor; no alcanzo a oír el nombre; noto un gesto de sorpresa y luego oigo:

—¡Que pase!

—Buenos días, soberano; ¿va al fundo?

—Sí; ¿y Ud. Manuel?

—A los baños. El reuma; qué quiere estamos viejos y Ud. nos ha hecho trabajar como niños en la elección.

—¿Yo...?

—Todo está bien, me entiende. Ud. contento: ahora libre; sí, yo digo: Es claro, el hombre libre de todo compromiso—entiende—ahora hace buen gobierno. Mucho más útil Claro que González para el gobierno. Muy habiloso, muy trabajador. Ud liberal también como nosotros, gobierna a sus anchas.

—Yo no quiero otra cosa, sino que me den gobierno.

Hay mucho que hacer.

Necesito Ministros que sepan y que duren. Me han tocado algunos muy malitos, recomendados por Varas y por Besa. Quiero hombres de talento que me ayuden y no me pongan dificultades... ¿Y qué dicen en la Alianza?

—Ah, todos muy contentos y dispuestos a ayudar—me entiende—a un gobierno liberal. No más coaliciones. Fuera conservadores y andando. Todo bien.

—Pero hay algunas reformas liberales que hacer. ¿No le parece Manuel? Por ejemplo, para empezar las manos muertas, los bienes de las congregaciones... Aplicar las leyes francesas. Buscar recursos para el Erario y actividad para los hombres de trabajo. ¿Estamos de acuerdo?

Vuelve a aparecer el buen humor en el rostro del señor, pero me es muy difícil entenderle a don Manuel. Ahora le contesta más claro riéndose socarronamente.

—Empiece primero por el divorcio... **Quod ad vinculum.** Divórciese bien de los conservadores y después me cuenta eso— me entiende. **Quod ad vinculum!**

A ambos no les pareció propicio el tema para continuar en él.

Los ganados, las cosechas de Longotoma y de Camarico costearon el resto de la conversación.

Sah Fernando!!!

Sube un joven gordito, de bien cuidado bigote.

—Cómo está S. E.

—Bien! y Ud. mi Intendente!

—Aquí dicen los aliancistas que me tienen en jabón. Que luego me van a echar porque intervine en las elecciones. Y a Ud. ¿qué le parece Presidente?

—Bien merecido se lo tiene, porque espantó al gallo antes de tiempo. Y ya ve la avería que nos ha hecho. Ud. creyó que era **tanque** varado aquí en Colchagua. Y resultó que se movilizó para Cautín, Bío-Bío, Aconcagua y le metió un susto al dreadnougth de Llanquihue que lo dejó anclado en Puerto Montt. Excesivo celo, mi amigo. Bien merece una aflicción!

El joven gordito se pone pálido. Parece que se va a derrumbar sobre un sillón.

El tren parte. La conversación se reanuda. Se vuelve sin querer a la política. Se reconoce que fué un error combatir a don José María Valderrama.

—Los liberales— dice don Manuel, son muy buenos amigos, pero no hay que picarlos— me entiende— a la buena, a la buena siempre se arregla con ellos; pero no pretenda dividirlos, se unen, se aferran entre sí y... la ganan.

—Ya se dividirán; yo les conozco. Las ambiciones presidenciales, las rencillas personales. No durará mucho esta unión!

—No se equivoque, Presidente, los liberales no se dividen. Ellos no eligen al soberano. Los demás partidos eligen a un liberal. Y una vez que se pronuncian siguen toditos aunque no les guste el hombre. No se deje engañar por los consejeros. Los niños están muy disciplinados,—me entiende— no se separa ninguno. Hay que ir a la buena. Todo está bien.

Curicó!

—No baja a almorzar, soberano.

—Nó; no bajo nunca en Curicó, pueblo antipático, almuerzo en el fundo.

Bajó el caballero y no volvió.

Momento de profunda meditación.

—A ver Edecán, cuantos son los demócratas.

—Seis, Excelencia.

Con profundo desaliento:

—Los demócratas no se separan. Son aliancistas de verdad. Les han cumplido todo, les seguirán cumpliendo!

Camarico!

Le espera un joven en la estación.

—Salud Excelencia.

—Buenos días, Intendente.

—Y ¿cómo está el ánimo Presidente?

—Bueno, pues, hombre, cómo ha de estar. Triunfó la Alianza, gobernaré con ella. A la buena como corresponde. Ya estaba bueno. La Coalición me cargaba. Nunca había estado tanto tiempo en una combinación!!

Ya está bueno dijo también la vieja, la niña se agota y despertó a la vidente.

Les dimos algunas monedas y me fuí en busca de los chicos porque se acercaba la hora del tren.

P. R.

Obra de justicia y conveniencia

Entre los proyectos que están a punto de ser tratados por las Cámaras se encuentra uno que se refiere a una repartición pública radicada en Santiago y cuyos servicios afectan muy de cerca a la administración de justicia criminal, y, por lo mismo, a la tranquilidad y seguridad de los habitantes. Hemos nombrado a la Sección de Seguridad, respecto de la cual puede decirse que no hay discrepancia para juzgar la necesidad de aumentar la planta de su personal y, a la vez, los sueldos de que éste disfruta.

Es, en verdad, risible la proporción que podría establecerse entre el vasto radio territorial que debe atender la Sección de Seguridad, la naturaleza y el número de las comisiones que ha de desempeñar, por una parte, y el reducido personal de que es posible disponer para el objeto, por otra. Si entráramos al detalle de los sueldos que perciben los jefes, y empleados de toda categoría, tendríamos que encontrar la misma desproporción, la misma falta de equidad, la misma injusticia. Si bien se mira, es poco menos que inhumano colocar en el desempeño de comisiones delicadas, relacionadas con la vida, el honor y la hacienda de los habitantes, a personas, como los agentes de investigaciones, que tienen una renta a todas luces inferior a sus necesidades más premiosas.

No creemos deber insistir sobre esta materia, porque casi diríamos que nos consta que, cual más cual menos, todos los miembros del Parlamento están al corriente de esto que en breves palabras hemos comentado. En cambio, y por eso mismo, esperamos que el proyecto de aumento de planta y de reforma de sueldos de la Sección de Seguridad sea despachado sin tardanza.

Expectativas futuras del Ferrocarril Transandino

Los telegramas de ayer nos han traído la noticia de que en un mitin verificado en Mendoza, la población habría solicitado, entre otras cosas, la construcción de un ferrocarril de Estado.

Se trata, indudablemente, de una unión entre la expresada capital y la red de ferrocarriles del Estado, de trocha de un metro, que llega hasta la ciudad de San Juan.

No hace aún dos meses que una reconocida autoridad en materia de ferrocarriles, el ingeniero don Francisco Mardones, escribía en estas mismas columnas lo siguiente:

"Nuestro comercio con Argentina por intermedio del ferrocarril Transandino encontraría un suplemento de valor si se encontrara directamente ligado con la red de un metro de los ferrocarriles argentinos, para lo cual falta la línea entre Mendoza y el Ferrocarril del Estado que llega a San Juan. Si tal conección existiera, sería más fácil recibir de la región noroeste Argentina mercaderías para nuestro consumo o para la exportación por la vía del Pacífico; y, recíprocamente, esa región podría abastecerse de algunos productos de nuestro mercado y recibir por la vía del Pacífico mercaderías que le convenga hacer llegar por esta línea".

"Es claro que esta expectativa no constituye por sí sola un aliciente bastante para la inversión de los capitales que exige el establecimiento de la línea Mendoza-Algarrobo; **pero intereses regionales de valor contribuirán,** más tarde o más temprano, **a decidir al Estado Argentino a conectar su red propia con la ciudad de Mendoza".**

Empiezan, pues, a manifestarse esos intereses regionales a que aludía el ingeniero Mardones en sus interesantes publicaciones sobre nuestro comercio con la Argentina a través del Ferrocarril Transandino.

Mendoza desea, como es natural, disfrutar de las mismas ventajas que San Juan, de estar ligado con las poblaciones del norte, y del oriente hasta Buenos Aires y Bahía Blanca, por dos vías férreas de empresas distintas, y no parece fundado creer que estas primeras manifestaciones de la voluntad popular sean aisladas y no respondan a una concepción clara de las conveniencias comerciales de las provincias de Cuyo. Y al dar satisfacción a estos intereses regionales obtiene el Ferrocarril Transandino la ventaja de ligarse con los ferrocarriles del Estado Argentino, de igual trocha, y de quedar, en consecuencia, en directa comunicación con los centros productores y consumidores del norte y del oriente de la República.

Mucho más pronto de lo que hubiera podido creerse se han presentado, pues, algunas de las condiciones favorables al programa de futuras expansiones del Ferrocarril Transandino, preconizado por el ingeniero Mardones como el más racional y ventajoso para el desarrollo de nuestras relaciones comerciales entre los dos países.

FUNDOS
EN VENTA
Y EN ARRIENDO
en la zona central y sur, con bases muy razonables, tiene la
Ofic. FLORES MILLAN
CHILLÁN - CASILLA 138
28-c

Bellas Artes

Exposición Francisco Alcalde

Por noticias recibidas de la ciudad de Valdivia, hemos sabido que anteayer se inauguró con éxito en la Casa Sprinmüller, la exposición de pinturas del señor Francisco Alcalde.

Algunos días antes de que el señor Alcalde partiera hacia Valdivia, tuve ocasión de visitar su taller, que ya denotaba los preparativos del viaje. Un viaje que se inicia con éxito previsto, dado el mérito de los cuadros expuestos.

El pintor llevaba cerca de cien cuadros, cuya mayor parte era el fruto de los últimos meses de trabajo. Ello supone una labor constante; y, en realidad, el señor Alcalde es un trabajador infatigable. Esta labor asídua, perseguida con inteligencia, le ha facilitado el camino que lleva recorrido y que, día a día, marca con nuevos progresos.

Estos progresos son particularmente visibles en sus telas de grandes dimensiones, que, además de estar bien compuestas y ser de un colorido agradable, demuestran una factura más fácil y más amplia que la de los cuadros pequeños.

Es muy grato poder felicitar al señor Alcalde por el éxito que su exposición en Valdivia ha obtenido.

Zohar.

Al pasar

En la Liga Marítima.

Al recibir el número de Febrero de la revista que publica esta progresista institución, — número, (como todos), lleno de interés y digno de tener circulación entre industriales y comerciantes, como entre los hombres de Gobierno o los simples ciudadanos, — hemos recordado que la prensa tiene contraído el deber de dar publicidad y eco al concurso que la Liga prepara. Es un concurso literario encaminado a contribuir al desarrollo y la prosperidad de nuestras instituciones navales, ya militares, ya mercantes, y en general, como está en el espíritu de la Liga, a fomentar el gusto por la vida del mar y los intereses económicos vinculados a ella.

Los temas del certamen son tres: a) Un estudio sobre la forma más adecuada de organizar la defensa de nuestros puertos; b) Una colección de narraciones o cuentos sobre temas marinos, trabajos que deben ser apropiados para servir de texto de lectura en las escuelas; c) Un estudio sobre la necesidad de propender al desarrollo de nuestra marina mercante, desde los puntos de vista de la prosperidad económica y militar del país.

Para cada tema habrá dos premios: una medalla de oro o plata, según sea primero o segundo; y la suma de quinientos o trescientos pesos, respectivamente. Si los trabajos de cada tema pasan de diez, habrá un tercer premio.

Para tener derecho a entrar en este certamen, es menester ser socio de la Liga Marítima, (casilla 859, Valparaíso), para lo cual, a lo que entendemos, no se necesita sino pagar una cuota anual de diez pesos.

Tola Dorian

De Europa se anuncia el fallecimiento, acaecido en una pequeña ciudad de Ilsére, de Mme. Tola Dorian, la conocida mujer de letras nacida en Rusia por el año 1850.

Era hija del general Malzof, rico propietario agrícola. Después de la muerte de su marido, el príncipe Metschersky, contrajo matrimonio con el ingeniero Carlos Dorian, hijo del antiguo Ministro de la defensa nacional, a quien ella había conocido en Rusia, donde se ocupaba de las explotaciones metalúrgicas del general Malzof.

Ella siguió a su marido a Francia, se incorporó al mundo de las letras y pronto se la contó entre los asíduos asistentes del salón de Víctor Hugo.

Después de haberse dado a conocer por la traducción de algunas obras inglesas, publicó numerosas obras suyas, de las cuales son dignas de notar varios poemas líricos y novelas, algunas piezas de teatro y un importante estudio psicológico "Almas eslavas" (1890), su libro más original.

Pobres en el Museo

Vagando al acaso, caímos el Domingo en el Museo Nacional. Sus anchas puertas nos invitaron a entrar. Ignorantes de las prácticas, buscamos la **boletería,** como en la subida del Cerro Santa Lucía. Un guardián del Museo nos dijo amablemente que la entrada era **gratis.**

Adentro daba gusto ver desfilar, haciendo comentarios ante las mariposas disecadas, o ante los enormes avestruces, o ante el búfalo de gesto agresivo, a numerosos grupos de obreros y aún no pocos trabajadores al día, acompañados de sus mujeres e hijos. Es claro: más de una vez la explicación con que el jefe de la familia procuraba satisfacer la pregunta del chicuelo curioso, habría merecido reparos de un naturalista. Pero no daban deseos de enmendarle la plana, al oirle contestar con inocente ignorancia: el **murciégalo** es un **pájaro** que vuela de noche, y la ballena un pescado muy grande...

Centenares y centenares de hombres, mujeres y niños de humilde condición han debido visitar ayer el Museo de Historia Natural, en la Quinta Normal. Al verlos tan medidos en sus palabras, tan serios en su peregrinación ante las vitrinas, sin incurrir en ninguna violencia ni impropiedad, pensamos en la inmensa labor educativa que realiza el establecimiento. Pocos paseos dominicales más atrayentes y más instructivos que ése: yendo a él descansa, se ilustra y evita la tentación del alcohol el obrero y el trabajador de modesta condición.

No van al Museo — el día referido no lo vimos, al menos — jóvenes de la clase media, empleados decentes: se veían sólo trajes modestos y figuras de trabajadores manuales.

En Los Leones
VENDO
ESPLENDIDA PROPIEDAD
Consta de 3 casas de un piso, construcción moderna de ladrillo, fachada estucada. Cada casa tiene 6 piezas habitación, baño y 3 de servicios, hall, luz eléctrica, y jardín.
La propiedad se vende en un sólo cuerpo o en lotes.
Precio y mayores datos en mi oficina.
Carlos Ossandón B.
1080— HUERFANOS —1080

CASAS
ARRENDAMOS
EN HUERFANOS 1841. Extensa casa en altos con 12 piezas de habitación fuera de dependencias, hall, patio interior en altos, etc. Canon: $ 500.
EN AGUSTINAS 720. Espléndida casa de habitación de dos pisos, moderna; construcción de segundo y tercer pisos; tiene hall, salón, sala, escritorio, comedor, 6 dormitorios, 3 piezas de baño, calefacción, luz eléctrica y gas. Toda la casa tiene parquet americano y está en perfecto estado de limpieza. Canon: $ 1,060.
SECCION ARRIENDOS
FREUDENBURG & BALMACEDA
330—MORANDE—330

POLITICA

Despacho de los presupuestos

El H. Senado y la Cámara de Diputados no celebraron sesión ayer por falta de número, circunstancia que se debe al hecho de no haber regresado aún a Santiago la mayor parte de los congresales.

Hoy celebrarán sesión ambas corporaciones, debiendo ocuparse el Senado del presupuesto de Marina y la Cámara del de Justicia.

Comisión Mixta

Para hoy a las 10 A. M. ha sido citada la Comisión Mixta de Presupuestos, con el objeto de reanudar sus funciones.

Se ocupará del presupuesto de Marina, cuyas partidas finales están pendientes, para entrar después al estudio de los gastos del departamento del Interior.

Manifestación a un diputado

Con motivo del triunfo obtenido en las elecciones últimas por el diputado liberal electo por Illapel, señor Marcelo Somarriva, un grupo íntimo de sus correligionarios y amigos le festejaron con un banquete. Esta manifestación fué ofrecida por el señor Manuel Correa, contestando el festejado en sentidas frases. Ofreció todo su contingente en favor de la causa liberal y del departamento que representa.

Asistieron los señores: Marcelo Somarriva, Santiago Marín Vicuña, Carlos Marín Humeres, Manuel Correa, Marcial Villarroel, Alfredo Bustos Astaburuaga, Samuel Marín Vicuña, Luis Cabrera, Armando Otero Baeza, Jorge Meléndez Escobar, Amador Morgado, Carlos Figueroa, José Chávez, Benjamín Figueroa, Humberto Jofré, Lautaro Zañartu, Carlos Machao, Abraham Rojo, Werner Geisse, Enrique Rohdis, Nicomedes Avaria, Felipe Geisse, Héctor Figueroa, Olegario Silva y Alfredo Ossa.

Se recibieron adhesiones de correligionarios illapelinos.

Los demócratas y la elección municipal

El secretario del Centro Demócrata nos pide la publicación de la siguiente nota:

Los trabajos que lleva a efecto el directorio de este Centro encaminados a unir las diversas corrientes que se disputan las candidaturas a municipales dentro del Partido, están a punto de llegar a un feliz término.

Hay ya algunos comitees que velando siempre por el prestigio y los altos intereses del Partido, se han comprometido a no seguir sus trabajos, ya bien adelantados, para dar paso y prestar decidido apoyo a dos prestigiosos y distinguidos miembros de la Asamblea, dando con esta resolución la más grata satisfacción a cuantos desean ver en la futura Municipalidad a hombres que harán la felicidad de la capital y honor a nuestra democrática colectividad.

Para no entorpecer la labor ya hecha y por hacer del comité general, por ahora, no daremos los nombres de esos dos caballeros.

Todos los esfuerzos que se están haciendo en este sentido, son solamente para satisfacer la petición del público, cuya opinión en cada oportunidad ha sido atentamente oída en nuestra asamblea, pues para triunfar con éxito en las urnas, es necesario contar con su más franca adhesión.

Al mismo tiempo, se han dado algunos pasos, ante todos los demás partidos, con el fin de llegar a un acuerdo patriótico y equitativo en el sentido de llevar a las urnas a los 13 candidatos sin lucha. Sabemos que en los demás partidos no se hará cuestión política sobre la elección de los candidatos, respondiendo de este modo a la más alta y justa aspiración de toda la capital de la República.

ASAMBLEA LIBERAL

Para hoy, a las 9.30 P. M., y en el local de costumbre, se ha citado a sesión a los miembros de esta colectividad política.

Se nos ruega encarecer la asistencia, pues en esta sesión se tratarán diversos asuntos de importancia, entre otros, la cuestión municipal y las medidas disciplinarias que deberán acordarse contra los asambleístas que trabajaron en la última lucha electoral por candidaturas coalicionistas.

ASAMBLEA RADICAL

Hoy, a las 9 de la noche, celebrará sesión esta Asamblea para ocuparse de la próxima elección municipal.

ASAMBLEA BALMACEDISTA

Presidida por don Juan de Dios Galecio, celebró sesión extraordinaria la Asamblea Departamental del Partido Liberal Democrático Aliancista, actuando de secretario don Julio Palma.

Se dió cuenta de un telegrama del presidente del Partido Balmacedista de Achao, don Hilario Mancilla, y de varias comunicaciones relacionadas con la pasada campaña electoral.

Se acordó comunicarle a los centros aliancistas los nombres de los individuos separados por tránsfugas de esta colectividad política.

Se designó la sesión ordinaria del Viernes próximo para tratar de la campaña electoral de Santiago y conocer el informe del excandidato a diputado don Luis A. Baeza.

Don Carlos Martínez Herrera, secretario del Centro Claudio Vicuña, deja constancia que el manifiesto publicado por esta institución hace tres años, explicándole al público los móviles que lo obligaban a separarse del Partido y a constituirse como una entidad doctrinaria autónoma, se han visto confirmados en la práctica, puesto que la Presidencia de la República le significará al liberalismo democrático su completa liquidación.

EN BUSCA DE UNA BUENA MUNICIPALIDAD

Hemos recibido el siguiente telegrama de nuestro corresponsal:

"Chillán, Marzo 12 de 1918.—"La Nación".—Santiago.

La cuestión municipal preocupa vivamente a los partidos políticos de esta ciudad.

Liberales y radicales estudian un acuerdo para ir en una lista común formada por personas de preparación y de honorabilidad.

Hay, pues, grandes esperanzas de que se obtenga una municipalidad idónea y digna de la confianza de la ciudad.—El Corresponsal".

EL SENADOR POR ARAUCO

Entre el señor don Aníbal Barrios, senador por la provincia de Arauco, y algunos prestigiosos caballeros de aquella región, se han cambiado los siguientes telegramas:

Lebu, 11 de Marzo de 1918. — Señor Luis Aníbal Barrios.—Santiago.

Al hacer su proclamación como senador de esta provincia, la junta escrutadora, creemos necesario presentar a Ud. nuestras calurosas felicitaciones por su espléndido triunfo, y hacer votos por que el sillón que ocupará en el Senado no sea jamás perdido por el Partido Radical. — (Firmados): Ananías Martínez. — Ricardo Monges R. — S. Gajardo Sanhueza. — Melitón Villagrán. — Germán Domínguez Ríos. — Aníbal Fernández.

Santiago, 12 de Marzo de 1918. —Señores Ananías Martínez, Melitón Villagrán, Ricardo Monges R., Aníbal Fernández, S. Gajardo Sanhueza y Germán Domínguez.—Lebu.

Mis gratitudes para ustedes y demás amigos de ésa.

Nunca olvidaré los sacrificios y abnegaciones que han debido realizar para obtener un triunfo tan brillante y decisivo en una provincia que hasta ayer era baluarte de nuestros adversarios. Ese triunfo tiene, además, dos características curiosas: Arauco es la única provincia en que lucharon frente a frente radicales y conservadores, y es nuestro triunfo la

MANGUERAS DE GOMA
CON Y SIN ALAMBRE, CALIDAD INSUPERABLE
DE TODAS DIMENSIONES
OFRECE:
FUNDICION LIBERTAD
LIBERTAD 53-58

Guía Profesional

ABOGADOS

Arturo Alessandri
ABOGADO
Estudio y domicilio: Delicias 1158. Teléfono inglés 1314. Teléfono Nacional 168.

Ernesto Barros Jarpa
ABOGADO
Trasladó su domicilio a Gálvez 88. Teléfono 1846.

Enrique Burgos Varas
ABOGADO
Bandera 152. Abrió nueva oficina con D. Huberto Salgado en San Antonio (Puerto). Av. Centenario 156.

Ramón Briones Luco
ABOGADO
Trasladó su estudio Morandé 432. Domicilio: Avenida Cumming 623.

Aurelio Cruzat
ABOGADO
Valparaíso, Prat 70. Casilla 1298.

Claro y Cía.
ABOGADOS
Luis Claro Solar
Samuel Claro Lastarria
Héctor Claro Salas
Fernando Claro Salas
Trasladaron su estudio a Morandé número 231. Teléfono 2355.

Carlos Contreras Puebla
ABOGADO
Santiago, Compañía 1258 (oficina 19). Casilla 1562.

J. Enrique Costa y Jorge Costa
ABOGADOS
Teléfono 1076. Santo Domingo 1131.

Alberto Durán B.
ABOGADO
Santo Domingo 1145. Casilla 2914.

Enrique Donoso Urmeneta
ABOGADO
Monjitas 754.

J. Raimundo del Río
J. Raimundo del Río Castillo
ABOGADOS
Santo Domingo 1894.

Fernando Errázuriz Tagle
ABOGADO
Estudio: Morandé 434. De 10 a 12.—De 2 a 6.

Hermán Echeverría Cazotte
ABOGADO
Huérfanos 1235. Domicilio: Carrera 172.

Jorge Errázuriz Tagle
ABOGADO
Morandé 434. Casilla 2592.

Roberto Espinoza
ABOGADO
Consultas, informes, arbitrajes. Estudio de negociaciones financieras e industriales. Estado 91. Casilla 2449.

Nicanor Elgueta N.
ABOGADO
Estudio Galería Alessandri 19-A (altos). Teléfono Inglés 586. Atiende apelaciones y casaciones de provincias.

Arturo Fernández Pradel
ABOGADO
Trasladóse Morandé 450. Teléfono Inglés 27.

Daniel Feliú, Oscar Feliú H
ABOGADOS
Merced 557. Teléfono 582.

Fernando Figueroa Vial y Carlos Vicuña Fuentes
ABOGADOS
Estudio: Catedral 1355. Casilla 3694. Teléfono 930.

Martín Figueroa Anguita
ABOGADO
San Antonio 717. Teléfono 1681.

Galvarino Gallardo Nieto
ABOGADO
Trasladó su oficina a su casa-habitación. Ahumada 168, altos.

Guillermo Greene O
ABOGADO
Preferentemente negocios comerciales. Morandé 235. Casilla 239.

Jorge Gallardo Nieto
ABOGADO
Morandé 356. Teléfono 1956.

Manuel Gaete Fagalde
NOTARIO-ABOGADO
Huérfanos 1242. Casilla 3113. Teléfono Inglés 1355. Horas de Oficina: de 9 A. M. a 6 1|2 P. M. Domicilio: Vergara 261.

Osvaldo Hevia L.
ABOGADO
Morandé 244. Casilla 1331.

Ramón Huidobro G. y Julio Vicuña L.
ABOGADOS
Huérfanos 1248-A. Teléfono Inglés 410. De 10 a 11 1|2 y de 1 1|2 a 6.

Ramón Segundo Jiménez
ABOGADO
Arturo Prat 287. Despacha: de 10 a 11 A. M. y de 3 a 5 P. M. Atiende apelaciones y casaciones de provincia.

Gustavo Kaltwasser Díaz
ABOGADO
Estudio: Huérfanos 1153. Casilla 855.

Alfredo Mesa Campbell
ABOGADO
Morandé 466. Casilla 3446.

Arturo Matte Larrain, Julio Garrido
ABOGADOS
Huérfanos 1062. De 10 a 12 y 2 a 5.

Carlos Mira B.
ABOGADO
Estudio: Bandera 152.

Eduardo Morel Herrera, Manuel Garrido Matte
ABOGADOS
Huérfanos 1062. De 10 a 11 1|2 y 2 a 5.

Filidor Matus y Eduardo Grez Padilla
ABOGADOS
Morandé 466.

Manuel Merino E.
ABOGADO
Arturo Prat 566. Estudio: Huérfanos 1235. Casilla 2407.

Nicolás Moreno Fredes
ABOGADO
Estudio: Huérfanos 1235. Atiende de 1 a 5.

Jorge Orrego Puelma, Aurelio Barros Lastarria
ABOGADOS
Apelaciones de provincias. Casaciones forma y fondo. Morandé 440, bajos. Teléfono Inglés 803. Casilla 121.

Joaquín Prieto C
ABOGADO
Agustinas 1256. Teléfono 1707.

Julio Piwonka J.
ABOGADO
Estudio: Huérfanos 1225. de 2 a 4.

Moisés Poblete Troncoso
ABOGADO
Casilla 375. Compañía 1238.

Roberto de Petris
ABOGADO
Agustinas 1150. Teléfono 1491, casilla 4044. causas civiles o criminales. Preferencia juicios de comercio. Atiende 10 a 12 y 4 a 6. 1309-31-c

Armando Quezada Acharán, Pedro Aguirre Cerda, Pedro Daza Brantes
ABOGADOS
Casilla 2861. Morandé 432.

Carlos A. Ruiz B
ABOGADO
Morandé 432.

Maximiliano Roldán
ABOGADO
Agustinas 1140. Casilla 53.

Gustavo Rojas R.
ABOGADO
Catedral 1131. Horas de oficina: 10-12 y 3-6.

Héctor Salas Ibáñez
ABOGADO
Estudio y domicilio Compañía 1943. Teléfono 2594. Atiende durante el feriado.

Humberto Trucco
ABOGADO
Oficina Ossandón. Huérfanos 1080.

Enrique Tagle Morenc
ABOGADO
Estudio: Morandé 426.

Leopoldo Urrutia
ABOGADO
Banco Hipotecario de Chile, de 11 a 12 A. M. Santa Rosa 128, de 2 a 6 P. M.

Fanor Valasco
ABOGADO
Antofagasta.

Antonio Varas Muñoz
ABOGADO
Bandera 220. Casilla 287.

Agustín Vigorena Rivera y Abel Célis Maturana
ABOGADOS
Apelaciones y casaciones de provincias. Morandé 450. Casilla 2853. Santiago.

Belisario Videla Prieto
ABOGADO
Morandé 450. Casilla 2779. Teléfono Inglés 2815.

Jorge Varas Velásquez
ABOGADO
Huérfanos 1350. Estudio de don Miguel A. Varas H.

Nicolás Vallejo Encina
ABOGADO
Estudio: Morandé 466. Domicilio: Palacio Urmeneta Hotel. Casilla N.o 1832.

Luis Fidel Yáñez
ABOGADO
Defensor de Ausentes y de Obras Pías. Catedral 1878.

MUNOZ A.
ABOGADO
Defensas judiciales, cobranzas anticipo dinero gastos. Compañía 3085. 01266

MEDICOS

DR. ARNELLO
Ayudante del profesor Navarro Cirujía, venéreas, anestesia general. Rosas 1389 esquina Amunátegui, de 1 a 3 1|2. Domicilio, Hospital San Vicente Paul.

Dr. Alfredo Alcaino
GARGANTA, NARIZ Y OIDOS
Dieciocho 257. 2-5.

Dr. A. Aguirre Sayago
MEDICINA INTERNA
Lunes, Miércoles, Viernes. Amunátegui 31 . 1.

Dr. Leonidas Aguirre A.
Especialista enfermedades de niños y afecciones pulmonares. Consultas: 10 a 11 y 1 1|2 a 3 1|2. San Francisco 116.

Dr. Luis Aguilar
CIRUGIA, SIFILIS
Consultas: 1-2. San Isidro 266.

Dr. Amenábar Ossa
Oculista, 14 años en Europa, 3 años médico-director del Hospital de Ojos condado de Stafford (Inglaterra). Merced 494. De 1 1|2 a 4. Regresó.

Dr. Ramón Araya Echeverría
Dolores desesperantes. Insomnio, Algidez, Delirio, Convulsiones y Parálisis. Catedral 1867.

Dr. Alberto Araya Izquierdo
Permanecerá Santiago vacaciones, San Francisco 1335. Consultas: 1 a 3.

Dr. Roberto Aguirre Luco
Profesor de la Escuela de Medicina Santo Domingo 401, consultas de 1 1|2 a 3.

Dr. Arturo Barraza Araya
VIAS URINARIAS, SIFILIS
Puente. 559. De 3 a 6.

Dr. Bisquertt
VIAS URINARIAS, SIFILIS
San Antonio 551. 3 a 6. Casilla 2563.

Dr. Bustos
OCULISTA
Trasladóse a Vergara 134. Consultas: 1 a 4 P. M.

Carlos Bolívar S.
MEDICINA GENERAL
Alameda 294. Consultas: de 1 a 3.

Dr. I. Bórquez Silva
Estudios en Europa. Medicina interna, pulmón, corazón, estómago e intestinos. Rayos X. Consultas: 2 a 5. A. Prat 82. Teléfono 6019.

Dr. Julio Bustos A.
Medicina interna y enfermedades de niños. Consultas de 1 a 3. Recoleta 707.

Dr. Manuel Bravo B
Clínica interna y enfermedades de niños. Huérfanos 2453. 2 a 4.

Dr. Braga Castillo
RAYOS X
Merced 136. Teléfono 1393. Consultas, de 9 a 10 y de 1 a 4.

Dr. Castañeda Iglesias
Ex-médico residente Hospital Niños. Catedral 1882. 1-3. Teléfono 254.

Dr. Castro Oliveira
GARGANTA, NARIZ, OIDOS
Estado 62. De 3 a 6.

Dr. Corbalán Melgarejo
Moneda 1711. Medicina interna, Sífilis (Inyecciones venosas con un reciente arsenobenzol).

Dr. Cabezón Díaz
Enfermedades de niños
Ortopedia y Cirugía. Consultas: 1 a 3. Dieciocho 289.

Dr. Contreras Macaya
Medicina interna. Consultas: 10 a 12. Puente 539. Casilla 3341.

Dr. Cienfuegos
ENFERMEDADES DE NIÑOS
Consultas: 1-3. Serrano 51.

Dr. Leon Chonchol
TITULADO EN PARIS
Medicina general. Piel, venéreas. Consultas: 2-5. Santo Domingo 739.

Dr. Leonidas Corona T
LABORATORIO CLINICO
Delicias 868 (frente a Estado). Consultas: de 4 a 6. Teléfono 2433.

Dr. Manuel Calvo Mackenna
Médico del Pensionado de San Vicente 1 a 3. Compañía 1509. Teléfono Inglés 596.

Dr. Cárlos Doren N.
Cirugía, enfermedades de señoras Delicias 176. Consultas: 2-4.

CIRUGIA DE NIÑOS Y ORTOPEDIA
Dr. Eugenio Díaz Lira
Agustinas 1270. Teléfono 2286.

Dr. Eduardo de Ramón
Cirugía, enfermedades de señoras Consultas: 1 a 3. Maestranza 340.

Dr. Paulino Díaz
Moneda 1963. Teléfono 1178. Consultas: 2-4.

Dr. Díaz Velasco
Medicina interna y niños. Consultas: 1—4. Vergara 474.

Dr. Ricardo Donoso
ESTUDIOS EN EUROPA
Medicina interna, especialmente pulmón, corazón. Agustinas 619. 1 1|2 a 3 1|2.

Dr. José Ducci
Monjitas 877. De 2-5.

Dr. ESPINA
RAYOS X
Durante vacaciones atenderá todo mes de Enero. En Febrero sólo Martes y Viernes, Delicias 1228, esq. Gálvez. Teléfono 2102. Consultas 1 1|2 a 3 1|2.

Dr. Francisco Edwards
VIAS URINARIAS
Consultas de 2 a 4. Teatinos 14.

Dr. Julio Eastman
Catedral 2673. Consultas de 1 1|2 a 3 1|2. Teléfono 2637. Casilla 1571.

Dr. Fuenzalida Bravo
Profesor enfermedades niños
Merced 560. Teléf. 1721. 1 1|2-3 1|2.

Dr. Fierro Beytía
Ginecología, Partos y medicina interna, Serrano 785.

Dr. A. Fuentes Maturana
CIRUGIA GENERAL Y DE SEÑORAS
Nataniel 230.

Dr. Arturo Fritz
Medicina general. Jefe Policlínica. Piel y Sífilis. 3-5. Huérfanos 1353.

Dr. Ferrada Alexandre
PIEL-SIFILIS-URINARIAS
Se trasladó a Compañía 1470. Casilla 2868. Consultas de 2 a 5.

Dr. Fontecilla
Estudios en Europa. Afecciones pulmonares y nerviosas. Rayos X. De 2 a 4. Delicias 1626.

Doctor Ferrer
ENFERMOS BRONCO-PULMONARES
Asmáticos. Tratamiento especial. Oxieroterapia preventiva; afecciones del pecho. Alameda 1234.

Dr. Arístides González C.
Prof. Extraordinario de Obstetricia
Partos y enfermedades de señoras. Consultas: 1 a 3 P. M. Casilla 1551. Teléfono inglés: 2789. Huérfanos 628.

Dr. Enrique González H
ESTUDIOS EN EUROPA
Medicina Interna. Estómago. Intestinos, Hígado. 2 a 4. Estudio y domicilio: Cochrane 104.

Dr. Ernesto Greene O.
ESTUDIOS EN EUROPA
Cirugía, ginecología. Lira 254. Consultas: 2 a 4. Teléfono 2860.

Dr. García Collao
Ojos, nariz, garganta, oídos. Estudios Europa. 1 a 4 Agustinas 1128.

Dr. J. Ramón Campos
Piel. Venéreas. Pulmón. Vías digestivas, Lastarria 321. Consultas: 1 a 4.

Dr. García Guerrero
Bandera 575. Consultas: 3 a 4. Teléfono N.o 9. (Santa Elena).

Dra. Julia Gutiérrez
Partos, enfermedades señoras, niños. San Antonio 128. De 1 a 4.

Dr. Luis Godoy H.
CIRUGIA Y ANESTESIA GENERAL
Consultas: 1-3. Delicias 1367. Teléfono 2541.

Dr. Jorge Herrera Roger
MEDICO HOSPITAL DE NIÑOS
Teléfono 198. Delicias 2558. Consultas: 1 a 3. 1469-8-d

Dr. Ibarra Loring
ESTUDIOS EN EUROPA
Vías urinarias. Especialmente enfermedades riñón, vejiga, próstata. Consultas: 1-4. Nataniel 64.

Dr. Alejandro Infante
Enfermedades de niños. Médico del Hospital de Niños San Luis. Consultas 1 a 4. Delicias 253.

Dr. Andrés Kœnig
Hidroterapia científica, sistema Kneipp Claras 549. 2-3 1|2.

Dr. Alberto Kórner Anwandter
Estudios en E.E. U.U. Cirujía, Ortopedia. Consultas: 2 a 5, Sto. Domingo 623.

Dr. Armando Larraguibel
Merced 490. de 3 1|2 a 5.

Dr. Armando Leon I.
MEDICO CIRUJANO
Catedral 1042. Consultas: 1 a 3.

Dr. F. Landa Z.
Médico de ciudad de Santiago
Rosas 1050. Teléfono 1003. Piel, Partos. Enfermedades señoras. 1 a 4.

Dr. Lea-Plaza
ENFERMEDADES DEL SISTEMA NERVIOSO
Monjitas 303. 1-3.

Profesor Luco
Enfermedades nerviosas y mentales. Se trasladó Merced 336. Consultas 12 1|2—2 1|2.

Prof. Eduardo Moore
ENFERMEDADES GENITO-URINARIAS Y CUTANEAS
Amunátegui 305. De 2 a 6.

Dr. Italo Martini Z
Ojos, oídos, nariz y garganta. Delicias 221. Consultas: 2-4.

Dr. Juan Montenegro
ENFERMEDADES DE NIÑOS
Compañía 1770. Teléfono 2120. Regresó.

Dr. L. Molinare Reyes
MEDICINA INTERNA
Consultorio: Moneda 1640. 3 a 5. Teléfono 1029. Domicilio: Lira 59. Teléfono 1484.

Dr. Muñoz Garriga
Enfermedades señoras y niños
Consultas: 4 a 6. Santo Domingo 608.

Dr. Meza Olva
ESTUDIOS EN EUROPA
Medicina interna. Especialmente pulmón, corazón, riñones, sífilis. Laboratorio clínico. Consultas: 3-4. Dieciocho 268.

Dr. Montero
PROFESOR EN DERMATOLOGIA SIFILOGRAFIA
Piel, sífilis, génito urinarias. Prat 309.

Dr. Moraga Fuenzalida
MEDICINA Y CIRUGIA DE NIÑOS
Cochrane 118. Teléfono 2804.

Dr. Muñoz Labbé
Médico legista de ciudad. Lira 78. Teléfono 2051. Medicina interna para adultos y niños. Venéreas, sifilíticas. Consultas: de 1 1|2 a 3 1|2 P. M.

Profesor Mujica
OCULISTA
Recoleta 868. Consultas: 10 a 12 y 1 a 3.

Dr. Mouat S.
GINECOLOGIA-PARTOS
Ex-jefe de Clínica Ginecológica Dr. Korner. Se trasladó a la Av. Brasil 25. Consultas: 1-4.

Dr. Teodoro Muhm
Se trasladó a Compañía 1556. Garganta, nariz y oídos. De 3-6.

Dr. David Pulido I.
Enfermedades de niños, Santo Domingo 1646. Teléfono 2152.

Dr. Aureliano Oyarzún
Medicina general
Consultas: 1-3. Santo Domingo 1254.

Dr. Otto Philippi
ENFERMEDADES DE NIÑOS
Santo Domingo 820, esquina San Antonio. Consultas: 1-3. Teléfono 2415.

Dr. Ricardo Peralta G
Cirugía general, especialmente de niños. Monjitas 540.

Dr. F. Puga Borne
Delicias 1039. Consultas: de 2 a 5.

Profesor Pardo
Cirugía y enfermedades de señoras. Consultas: de 2 a 4. Ejército 140.

Dr. Prunés
ESTUDIOS EN EUROPA
Jefe de Clínica. Piel. Sífilis, Venéreas. Merced 490. casilla 2894.

Policlínica para Sífilis y Enfermedades Venéreas
LIRA 21
Servicio de 10 1|2 a 12 1|2, atendido por el doctor José S. Salas, destinado para obreros y empleados de modesta renta.

Dr. Volney Quiroga
Molina 152
Consultas de 1 a 2 1|2.

Dr. Luis Quinteros Encina
MEDICO-LEGISTA
Cirugía. Partos. 1-3. Alameda 239.

Dr. F. Rayo Riquelme
CIRUGIA, GINECOLOGIA, SIFILIS
Lira 268. 1-3.

Dr. Joel Rodríguez P.
ESTUDIOS EN EUROPA
Medicina interna, especialmente estómago, intestinos. Rayos X. Consultas: 2-4. Claras 431.

Dr. Fernando Romero Aguirre
Partos. Enfermedades de señoras. Cirujía, Catedral 2429.

Dr. Cárlos A. Sommers
Consultas: 1 a 3. Agustinas 1876.

Dr. José S. Salas M.
SIFILIS Y VIAS URINARIAS
Atiende de 5-8 P. M., en su Policlínica Privada. Lira 21.

Dr. Osvaldo Salas C.
GARCIA REYES 656
Medicina de adultos y niños. Sífilis. Consultas: 1 a 4 P. M.

Dr. Ramon Silva León
Partos y enfermedades de señoras. Catedral 1611.

Dr. Santiago Silva A.
MEDICO-CIRUJANO
Carrión 1352. Consultas: 2 a 4. 032-17-a

Dr. Santander
Medicina interna, estómago, intestinos, rayos X. Laboratorio: Moneda 821.

Dr. Stuardo
Regresó
ESTUDIOS EN EUROPA
Enfermedades de niños. Consultas: 1-4. Agustinas 1684.

Sífilis y venéreas
Dr. Félix Grohnert B.
Consultas: 2 a 5. Moneda 1592.

J. Schwarzenberg L.
Enfermedades de niños. Consultas de 1-3 P. M. excepto Jueves y Sábado, San Antonio 275. Teléfono Inglés 1344.

Dr Suárez Alvarez
Especialmente afecciones de la vista, Agustinas 853. Consultas: 1 a 3.

Dr. Torres Torres
Jefe clínica Prof. Korner
Enfermedades señora, cirugía. Catedral 1249. 3 1|2 a 5.

Dr. Carlos Ugarte J.
MEDICINA INTERNA, RAYOS X
Se trasladó. Santo Domingo 518, de 1 1|2 a 3.

Dr P. Valenzuela Larrain
MEDICO-CIRUJANO
Consultas: Martes, Jueves y Sábado: 1 a 3 Catedral 2092.

Dr. Germán Valenzuela B.
CIRUGIA
Riquelme 47 y Huérfanos 1616.

Dr. G. E. Vidal S.
Consultas: 4 a 6. Delicias 2646.

Dr. Villalón
OCULISTA
Enfermedades de la vista. Estudios en Europa. Domicilio y consultorio, Santo Domingo 606. Consultas: 1—3 1|2. Regresó.

Dr. Vargas Salcedo
CIRUJANO
Se trasladó Teatinos 354. Teléfono 1060.

Dr. Zúñiga C.
Partos, Enfermedades de Señoras. Jefe Clínica Obstétrica, Av. España 472. Consultas: 1 a 3. Teléfono 111, Parque.

Dr. Juan G. Miranda
Regresó. Especialidad: medicina interna de niños y adultos. Consultas diarias en la mañana, Bascuñán 145. 1151-20-c

Dr. WAUGH
606 914 Medicina interna, venéreas, sífilis. Reacción Wassermann. Consultas: 2 a 4. Catedral número 188.

DENTISTAS

Dentista Azócar
Ausente hasta el 5 de Marzo. Galería Alessandri, Agustinas 1159, ascensor.

Victorino Alonso
DENTISTA
Estudios en Philadelfia. Moneda 1164.

Mauricio M. Baltiansky
DENTISTA
A. Prat 935.

Dta. P. Becerra
Puente 857
Abrirá su oficina el 1.o de Abril.

Dr. Bahamonde Izunza
DENTISTA
Ausente. Ex-ayudante clínica Escuela Dental. Instalóse nuevamente en Santiago, Huérfanos 1353.

Dr. Ciriaco Chacón
DENTISTA
Extracciones sin dolor. Se trasladó a Rosas 1066, entre Puente y Bandera.

Clodomiro Contreras
DENTISTA
Ayudante de Clínica Operatoria de la Escuela Dental. Maestranza 349. Consultas: de 1 a 6. Regresó.

Ernesto Carvallo Castellon
DENTISTA
Puente 640.

F. Castro C.
DENTISTA
Ex-ayudante Escuela Dental. Estado 250. Ausente del 1.o al 20 de Marzo.

Jose Luis Cabrera M.
DENTISTA
Teatinos 549, entre Catedral y Santo Domingo.

J. A. Castro Oliveira, R. Castro Oliveira
DENTISTAS
Estado 62.

Salvador Castillo U.
DENTISTA
Jefe de clínica de Prótesis de la Escuela Dental, Moneda 1588.

Gustavo Cerda Lopez
DENTISTA
Cirujía Dental, A. Prat 1548. 22-d

Raul Letelier L.
DENTISTA
Regresó. Consultas de 9 a 11 y media y de 2 a 6. Monjitas 722. 1455-7-d

A. Leng H.
Dentista
Ayudante operatoria Escuela Dental. Atenderá desde Lunes 12 del presente. Catedral 1275.

Elías Escala C.
DENTISTA
Ayudante de operatoria en la Escuela Dental. Se trasladó a Compañía 1755.

Hernán Fleischmann
DENTISTA
Ortodoncia, Coronas y Puentes, Dieciocho 52.

Dr Juan Ferrari Castellari
CIRUJANO-DENTISTA
Regresó, San Antonio 830. 1279-31-c

José Garay Fernández
DENTISTA
Consultas: 8 a 12 y 1 1|2 a 6. Se trasladó a San Diego 166.

Manuel Guzman A
DENTISTA
Ausente en Europa. Sus clientes han quedado recomendados al dentista Bolton. Moneda 859.

Jaime González
DENTISTA ESPAÑOL
Especialidad en Anomalías Dentarias. Agustinas 1226.

Pedro Guevara G.
DENTISTA
Recoleta 525. Ausente.

Guillermo Kurth
DENTISTA
Se trasladó Castro 249.

Rita Lafertte
DENTISTA
Agustinas 2290. De 8 a 11 1|2 y de 1 a 5 1|2.

Luis Lagos Zuñiga
DENTISTA
de las Universidades de Chile y Pensylvania. Ausente hasta Marzo, Moneda 1312.

Gonzalo Marín
DENTISTA
Garantiza éxito absoluto en toda extracción, puentes y coronas. Tratamiento en las tapaduras sin dolor. Claras 491.

Muñoz Lobos Hnos
DENTISTAS
Extracciones sin dolor, somnoformo, puentes, honorarios módicos. San Diego 307-448.

Pedro A. Méndez
DENTISTA
Estudios en Estados Unidos y Europa. San Antonio 451.

Dr. César Pardo Correa
DENTISTA
Calle Nataniel 81. 9-11 y 2-5.

Dra Elvira Rosas S.
DENTISTA
Bandera 76.

Dr. José María Saavedra
DENTISTA
Especialidad Ortodoncia. Compañía 1458. Teléfono 1518

Dr. J. Ugarte Donoso
DENTISTA
Trasladóse a Compañía 1470.

Rafael Urquieta S.
DENTISTA
Trabajo de dentística moderna, Agustinas 853. Clínica de 8 a 12 y 2 a 6.

Alejandro Valenzuela Díaz
DENTISTA
Compañía 1731. Regresó. Dentística general. Especialidad extracciones somnoformo.

Vassi & Emilfork
DENTISTAS
Regresaron. Delicias 868.

C Valencia Courbis
DENTISTA
Trasladó su consultorio a Santo Domingo 1280.

INGENIEROS

Santiago Cruz Guzmán
INGENIERO CIVIL Y ARQUITECTO
Construcciones económicas de fierro y concreto armado contra incendio y terremotos. Mensuras, tasaciones, ferrocarriles, etc., Moneda número 1084. Agustinas 1282.

Ricardo González Cortes
ARQUITECTO
Huérfanos 1492. Casilla 2428.

Enrique García Frías
INGENIERO CIVIL
Galería Alessandri 25. 4.o piso.

HACENDADOS
Ingeniero Agrónomo necesito socio dueño de fundo, obligándome recabar préstamo hipotecario sin intereses para explotarlo. Compañía 3085.

Alberto Larenas F
INGENIERO
Bandera 633. Casilla 120. Santiago.

Enrique Lafourcade A.
Edificios económicos, chalets modernos, presupuestos detallados. planos. Casilla 715. Compañía 1290

Domingo Matte Larrain
INGENIERO CIVIL
Agustinas 1319.

Luis Elías Montalva C
INGENIERO AGRONOMO
Huérfanos 1223. Casilla 1422.

OFICINA TECNICA
LORENZO CLARO LASTARRIA
Ingeniero civil
Morandé 238. Teléfono 1903. Casilla 4491.

Eduardo Tasso
Construcciones económicas en concreto impermeables. Edificios para ventas. Agustinas 1260.

ENRIQUE TORRES
Arquitecto
Oficina. Galería Alessandri 4 A.—Teléfono 275. Central.

Bolsa de Comercio

CORREDORES

Victor Manuel Arce E.
AGENTE COMERCIAL
Representaciones, Importaciones y Exportaciones, Despachos de Aduana. Estado 91. Oficina 23, casilla 1069. Teléfono 2818, cable Virarce.

Osvaldo Bernstein S.
224-Bandera-224. Compra-venta de acciones y bonos por cuenta agena.

Roberto Eyzaguirre
Compra-venta acciones y bonos, contratación de préstamos y conversiones de deuda, seguros contra incendios. 227-Oficina Morandé 227. Teléfono Inglés 1062. Casilla 476.

Gustavo A. Gana
202-Bandera-202. Compra-venta de acciones y bonos; contratación de préstamos y conversiones de deudas. Teléfono Inglés 866. Casilla 3456.

J. Nicolás Urrego S.
ACCIONES Y BONOS
229-Morandé-229. Teléfono Inglés 348. Nacional 310.

Luis Ramírez Sanz y Augusto Ovalle Castillo
Bandera 51—55. 2511-Teléfono Inglés 2511.

Carlos Romero A.
170-Bandera-170. Casilla 2878. Acciones y bonos.

Jorge Valdés Mendeville
128-Bandera-128. Teléfono Inglés número 6. Casilla 240. Acciones y bonos. Propiedades.

Florencio Villamil y Cía.
ACCIONES Y BONOS
1120-Agustinas-1120. 2664-Teléfono Inglés 2664. Casilla 878.

Raimundo Ureta E.
ACCIONES Y BONOS
Agustinas 1085. Teléfono 996. Casilla 1340.

MATRONAS

Celia Castillo
MATRONA GINECOLOGISTA
Atiendo llamados fuera de Santiago. Unión Americana 32.

Clínica Privada de Obstetricia
Señora Reyes. Matrona Ginecologista. Dormitorios higiénicos. Establecimiento montado según últimos adelantos. Atendido por dos cirujanos especialistas. Recibo enfermas todas partes del país. Curaciones internas. Partos indoloros, absoluta seguridad. Precios módicos. Consultas gratis. Esmeralda 630.

Mme. E. Fragnaud
MATRONA FRANCESA
Consultas: 1 a 4. Maestranza 461.

Jovina L. de Folch
MATRONA
Regresó. Serrano 166.

EL ESTOMAGO Y SU CURA
PROCEDIMIENTO NUEVO
Cuando las enfermedades del Estómago hayan perdido toda esperanza de alivio consúltese gratis, Delicias 2540 de

Julia Moreno
MATRONA
Clínica, Pensionistas. Partos indoloros. Curaciones internas. Coquimbo 1179.

Laura Ríos de N.
MATRONA
Curaciones internas, masajes. Recibo pensionistas. García Reyes 786.

Mercedes Rojas
MATRONA
San Diego 932. Recibo enfermas cualquier tiempo. Curaciones internas, precios módicos.

Carmela Toro G.
MATRONA
Recibe pensionistas. Chacabuco 662.

Fidela Uribe
MATRONA
Ex-jefa Maternidad
Enfermedades internas de señoras, recibo pensionistas. Alameda 24-A. Consultas: 1-4.

CLINICA
Ana G. Vargas Barrera
Partos, enfermedades señoras. Recibo pensionistas. Cochrane 985.

Hortensia G. de Pérez
MATRONA
Serrano 584. Consultas y curaciones internas. Enfermas pensionistas.

Lo increíble solo para señoras
Partos con pensión, piezas higiénicas, luz y baños, sólo por $ 35, Delicias 2540. Profesora Lastarria.

VARIOS

Luis Ayala C.
Compra-venta de propiedades. Préstamos Hipotecarios. Comisiones en general. Catedral 1131. ofic. 4.

Antigua Tintorería Francesa
AGUSTIN CHANCOGNE
Se tiñe y se limpia toda clase de ropa en negro y colores, no tiene sucursales. MONEDA 2202.

ACADEMIA DACTILOGRAFICA YOST
GALERIA ALESSANDRI
Tarifa mensual, 5 pesos. 0215-29-f

Amalia Acevedo de L.
PROFESORA DE PIANO
Estudios en Europa. San Francisco 211. 1282-31-c

Instituto de Belleza
Elva S. de Tagle
Vello. Tratamiento Bizzarnini, extraelo radicalmente, doy prueba. Agustinas 1620. 1 a 4.

Profesora de Canto
MERCEDES NEUMANN
Titulada en el Conservatorio Nacional. Santa Victoria N.o 358.

M. Marín J.
QUIROPEDISTA Y MASAGISTA
Establecido en 1898. Cura toda enfermedad a los pies. Compañía 1020. Teléfono Inglés 1871. Consultas de 3 a 5. A domicilio de 7 a 11 A. M.

MASAJE SUECO
y gimnasia médica para desviación de la espina dorsal, reumatismo, neuralgia, estitiquez, artritis, mala circulación, etc. Tratamientos especiales para enflaquecer. Sólo a señoras y niños.— Ana Widen. Claras 46. Consultas 1-3 5666-28-1

Julia Pemgean Guillen
Profesora de piano y única diplomada del Curso Superior de Violoncello del Conservatorio Nacional de Música. Independencia 1078.

MASAJE
S. N. HAYASHI
Médico masajista. Estudios en Japón. Especialidad enfermedades. Reumatismo, Estitiquez, Articulares, Musculares, Parálisis. Consultas: 2 a 4. Claras esquina de Monjitas.

Zurcidos invisibles
Especialidad virar trajes caballeros. Cóndor 1158.

Ruperto Tapia Miranda
1150 Agustinas 1150
Corredor en Propiedades y Comisiones en general. Teléfono 1491.

MEMORANDUM

TURNO MEDICO DESDE EL 10 AL 17 DE MARZO DE 1918

Servicio médico nocturno permanente
Doctor Guillermo Besoaín, Lira 80.
Doctor Domingo Rojas M., Arturo Prat 341.

Boticas de turno permanente
Botica Alemana, Catedral 1990. Hasta las 12 de la noche.
Farmacia Moderna, San Diego 255. Hasta las 12 P. M.
Botica Española, Ahumada 318. Hasta las 12 P. M.

Boticas de turno semanal
1.a comisaría. Botica El Indio, Ahumada 2.
4.a Comisaría. Botica La Nacional, Franklin 1088.
5.a comisaría. Botica Mesías, Moneda 2299.
6.a comisaría. Botica La Lira, San Francisco 399.
9.a comisaría. Botica La Unión, Santa Filomena 196.

Practicantes de cirugía menor
Eleodoro Aguilera, Independencia 1568; Camilo Ortiz, Escanilla 876; Pedro A. Silva, San Antonio 532; B. Jofré, Bascuñán Guerrero 544; Antonio Toro G., Domeyko 278; Geremías Aguilera, Girardi 55; Rolando Toro, Avenida Manuel Montt 374.

Enfermeras
Laura Araos, Delicias 24; Laura Lagos, Alonso Ovalle 1369; Urzula Tapia, Avenida del Rosario 1137; Matilde de Viveros, Baquedano 854; Brígida Farías, Rosas 1819; Belarmina Mena, López 681; María Briones, Lord Cochrane 476; Rosa Sánchez B., Arturo Prat 515; Magdalena Uribe Uribe, Lord Cochrane 456; Natalia Pérez L., Brasil 692; Susana Silva M., ... Diego 1490; Emma Silva V., ... 522.

Matronas
Sabina Rojas v. de Leiva, Olivos 11..; Josefina Florax, San Isidro 5..; Beatriz Albornoz, Ibáñez 456; ... Reyes, Lord Cochrane 165..; ... Carreño, Brasil 506; Amalia de la Fuente, Bezanilla 1333; Juana ... Toesca 2158; Julia Cataldo, ... 2536; María Perrín de T., Molina ...; Ana Ramírez, Sofía Concha 22; ... Cánepa, Moneda 2595; Trinidad ... drígue, Maruri 273; Amelia ... Fuentes, San Francisco 143..; ... Jiménez M., Rosas 2170; ... Valdés A., Maruri 789; Elvira ... do O., Almirante Barroso 753; ... Pérez v. de Alvarez, Gálvez 72..; Angela González M., Victoria 853; ... vina Palma de Osses, Herrera ...; Carmela Meneses R., Huemul ...; Rosario Erazo de Y., Avenida Cumming 544; Malvina Espoz ..., 1725.

Dispensario municipal de ojos
21 de Mayo 532. Atendido por el doctor García C. Funciona los Martes, Jueves y Sábados, de 4 a ... P. M.

Servicio municipal de vacuna
Oficina Médicos de Ciudad. Atendido por el vacunador don Guillermo Saavedra, diariamente de 1 1|2 a ... excepto los Sábados, de 9 a 12. Atiende también llamados particulares.

Asistencia médica gratuita (partos niños) del profesor Dr. Rodríguez Barros, Merced 384
Se atiende diariamente, desde ... 3 1|2 P. M., a embarazadas. Los Miércoles y Viernes; a niños menores de dos años, proporcionando alimentos y medicinas, Martes, Jueves y Sábados, y a toda hora se dan tarjetas para asistencia a domicilio de las matronas.

Consultorio gratuito para niños menores de cinco años asistido por el médico de ciudad Dr. Barros Ovalle
Martes y Viernes, de 8 a 9 A. M. Santo Domingo 1243.

Dispensario sanitario municipal en turno dirigido por el Dr. Mateo Concha, A. Barroso 820
Funciona los días Lunes, Miércoles y Viernes, de 8 1|2 a 10.

Turno judicial
Juez del Crimen de Turno, el ... 3.er Juzgado don Alfredo Rondanelli, Avenida España 52, Teléfono 141..
Promotor Fiscal, don Carlos ... González, Castro 488.

Médicos de ciudad
Don Francisco Landa Z., Rosas 1050.
Don Pedro N. Barros Ovalle, Santo Domingo 1243.

Médicos Legistas
Don Sabino Muñoz Labbé, Lira ...
Don Luis Quinteros Encina, Carmen 79.
Don Germán Greve, Agustinas 1954.
Don Rafael Toro Amor, Amunátegui 55.

Domicilios de altos funcionarios
Ministro del Interior, don Domingo Amunátegui S., Manuel Rodríguez 191.
Relaciones, don Guillermo Pérez ..., San Martín 308.
Justicia e Instrucción, don Pedro Aguirre Cerda, Morandé 432.
Hacienda, don Manuel Hederra, Santo Domingo 1060.
Guerra y Marina, don Luis Vicuña C., Avenida Matta 24.
Industria y Obras Públicas, don Francisco Landa, Rosas 1050.
Intendente, don Pablo A. Urzúa, Agustinas 1972.
Secretario, don Francisco Subercaseaux A., Monjitas 376.
Prefecto, don Rafael Toledo Tagle, Santa Lucía 152.
Sub-Prefecto de orden, don ... Bustamante, Dieciocho 174.
Sub-Prefecto de Seguridad, don Carlos R. Dinator, Castro 735.
Secretario, don Oscar Henn..., Cienfuegos, Rosas 1340.

Médico del Cuerpo
Don Carlos Molina, San Francisco 159. Todo llamado telefónico deberá hacérsele por intermedio de la Prefectura.

Dentista del Cuerpo
Don Galvarino Ponce, Bandera ...

Abogado del Cuerpo
Don Ernesto Larraín, Morandé ... Atiende al personal diariamente de ... a 11 A. M. y de 4 a 7 P. M.

Registro Civil
1.a Inspección, Bulnes 350.
2.a Inspección, Alameda 1263.
1.a Circunscripción, Alameda ...
2.a Circunscripción, Alameda ...
3.a Circunscripción, Alameda ...
Comuna de Providencia, Av. Las Quintas 78.

"LA NACION"

AGENCIAS:

ESTACION
Delicias 2692
A cargo de los señores SEPULVEDA y DAVIS

MATADERO
Calle San Diego Núm. 2039
A cargo de don ANTONIO VELARDE

SAN PABLO
Calle San Pablo Núm. 2460
A cargo de don LUIS ALBERTO URBANO

PROVIDENCIA
Calle Providencia frente Manuel Montt
A cargo de don ANGEL CHICO

RECOLETA
Calle Recoleta Núm. 138
A cargo de don PABLO OLEA

VIC. MACKENNA
Vicuña Mackenna 770
A cargo de don FERNANDO CALDERON

A nuestros Suscriptores

Para evitar inconvenientes a nuestros suscriptores se les ruega renovar oportunamente sus abonos en la Caja de la Imprenta, o remitir cheque por el valor a nuestra orden, o pedir pase el cobrador por su domicilio. — Toda correspondencia debe dirigirse al Gerente de "LA NACION". Teléf. 3114.—Casilla 81-D.

Un año... $25
Seis meses... $14

Calle Agustinas 1269

La Flor de Cabañas
CIGARRILLOS HABANOS EXTRA FINOS
1591-31 c

OSCAR BEZANILLA
DESTISTA
Estracciones absolutamente indoloras. Anestésico inofensivo. Plaza Yungay. Libertad 666.

más elevada proporción obtenida sobre el adversario en todo el país. Esto significa hermosa esperanza para el porvenir.

Todos mis esfuerzos y los de mis colegas se concretarán a comprobar que el cambio de régimen significa para esa provincia el advenimiento de un nuevo sistema. Trabajaremos por que el personal administrativo sea garantía de respeto y contemplación para todos los intereses. Igualmente, no omitiremos esfuerzo por que los servicios públicos de esa provincia sean atendidos en la medida y con la urgencia que exige su antiguo abandono.

Creeré haber cumplido mi deber más premioso el día que me sea dado ver correr el ferrocarril de Lebu a Sauces, obra indispensable progreso esa región. Saludos atentos. — L. Aníbal Barrios.

¿Y LOTA?

Hemos recibido la siguiente carta:

Señor Director de "La Nación". —Distinguido señor:

Después de la brillante victoria obtenida por la Alianza en las elecciones del día 3, su diario, órgano valiente y discreto de las ideas liberales, ha dado cabida en sus columnas a más de un atinado artículo llamando a los nuevos diputados y senadores a corregir una vez por todas los abusos inauditos que se vienen cometiendo desde hace muchos años en la provincia de Chiloé.

Nada tengo que objetar a este deseo de "La Nación", que es también el de toda persona honrada de mi país; pero yo no sé por qué cada vez que se trata de este tópico, viene a mi mente y exalta mis nervios, el recuerdo de lo que sucede desde hace tantos años en el pueblo de Lota.

Creo que no se necesita enumerar la serie inaudita de arbitrariedades que en cada acto electoral se han realizado en Lota. Frescos están todavía los vejámenes que tuvieron que sufrir distinguidas personalidades políticas enviadas allí a velar por la corrección del sufragio. Ayer no más hemos visto con vergüenza el resultado del acto electoral: un tutti escandaloso!

Estas consideraciones, y muchas otras que podía hacer y que omito para no dar mucha extensión a esta carta, me mueven a preguntar a Ud., señor Director, lo siguiente:

¿Qué causas ocultas influyen para que se permita que en un rincón de nuestro Chile no rijan las leyes generales?

¿Por qué en ese hermoso pedazo de nuestro territorio, que se llama Lota, es permitido todo aquello y mucho más de lo que se desea corregir en Chiloé?

Fiando, señor Director, en su espíritu de levantada justicia, abrigo la esperanza de que su recto y claro criterio hará luz en este asunto absolutamente irregular. —Preguntón.

CONSTITUCION DEL PARTIDO LIBERAL

El Domingo pasado se reunieron, en los salones de "El Heraldo", numerosos liberales con el fin de organizar el partido liberal de Curicó. Se nombró un directorio compuesto de entusiastas y prestigiosas personas y se aprobaron algunos importantes acuerdos.

Mañana habrá asamblea con el fin de cambiar ideas acerca de la próxima campaña municipal.

VISITA POLITICA

Los miembros de la asamblea radical de Santiago, agradecidos de la labor realizada por la asamblea radical de San Bernardo, en las pasadas elecciones, tanto doctrinarias como en beneficio del senador señor Quezada Acharán, han pensado hacer una visita a esta última corporación, que los festejará con un paseo campestre.

EN EL CLUB YUNGAY

Se ha postergado para el Sábado 16 el banquete con que un numeroso grupo de socios de este club celebrará el triunfo de la Alianza Liberal.

Las adhesiones se reciben en la administración del Club hasta el Sábado a las 2 P. M.

CENTRO DE PROPAGANDA DEMOCRATA DE PROVIDENCIA

Se cita a los socios de este centro a junta general extraordinaria para esta noche, a las 8 1|2.

Se tratará de la elección de los secretarios, puestos declarados vacantes en la última sesión.

También se tratará de otros asuntos de actualidad política de suma importancia para la buena marcha de esta institución, por lo cual se recomienda encarecidamente la asistencia.

Local, Avenida Providencia número 979.

LA VANGUARDIA DEMOCRATA

Se ha citado a sesión para mañana, a las 9 P. M., en el local de costumbre, Bandera 832.

Debiendo tratarse en esta reunión asuntos de suma importancia, y dar cuenta las comisiones nombradas para dirigir la campaña última en las diversas comunas y en las provincias de Cautín y Concepción, se encarece la asistencia.

CENTRO DE LA JUVENTUD DEMOCRATA

Se ha citado a sesión a los jóvenes demócratas y adherentes al partido, para el Viernes 15 del presente, a las 9 P. M., en el local de costumbre, Bandera 832.

Se hace presente a los jóvenes que en esta reunión deben tratarse asuntos de importancia para el éxito de la campaña contra el cohecho que este centro debe dirigir.

6.a Comuna Recoleta

Continúa el trabajo de instalación de este centro social. En la secretaría provisional, Recoleta 1175, el presidente señor Almarza, se encuentra todas las noches de 8 a 10 P. M., esta colectividad politica y recibir las con el objeto de dar las instrucciones y datos precisos del fin que persigue adhesiones y erogaciones voluntarias.

La mesa directiva celebra sesión mañana Jueves, a las 8 P. M., para resolver asuntos pendientes y continuar el estudio del reglamento. Se recomienda la asistencia.

7.a COMUNA

De orden del presidente cítase para hoy Miércoles, a las 8 1|2 P. M., a asamblea general en casa del correligionario señor Vergara, Franklin 935 al lado sucursal Banco Español, ruégase la asistencia a los siguientes correligionarios: Isaías González, Arturo Moreno y Cerda, Alberto Mesías, Bernardo Quiroga, Luis A. Muñoz, Luis Correa R., Heriberto Moreno, Zenón Torrealba, Lautaro Pérez, Desiderio Molla, Gustavo Segura, Justo P. Valderrama, Rafael Valenzuela, Eduardo Guzmán, Afrodicio Navarro, Francisco Berríos, Angel C. Rojas, Brígido Mancilla, Horacio Azócar, Julio Letelier, Pedro N. Martínez, Arturo Guzmán, Ramón y Luis Villanueva, Luis y Severino Mandujano José y Marcos Ibarra, Albel Almarza, Polo Frías, Esteban Villagra, Guillermo Troncoso, Amador Gutiérrez, Amador González, doctor Rubén Valenzuela, Francisco Zúñiga, Juan Francisco Vergara, Amador Barrera, Severo Valenzuela, Francisco Alvear Gómez, Adam Cofré, Ramón Ruz, Pedro Lorca, Abel Olguín, Juan de D. Olivares, Francisco Molina, Bernardo Cuevas G., José Ignacio Moreno, Manuel J. Pérez, Luis Sagredo, Clodomiro Muñoz, Eliseo Gutiérrez, Manuel Valenzuela, José del T. González, Edilio y Fernando Matus, Juan y Osvaldo Cerda, Pedro P. Navarrete, Fernando Barra, Juan J. Fernández, Alfredo Fernández, Rafael Donoso, Francisco Lira, Manuel Muñoz, Elisaldo Peña, Rosario Grecco, Manuel Céspedes, Germán Arias, Vicente Adrián, Luis Valenzuela, Carlos Porras, Jonatás González, Amadeo Alvares y Máximo Fajardo.—El presidente Luis Alberto R. Muñoz.

HOY -:- Tarde y Noche -: SETIEMBRE :- El siniestro sátiro

.. RASPUTIN ..

Algunos de los principios de su nuevo culto, eran: "Todo lo natural es bueno y todo lo que va contra la naturaleza repugna las leyes de la creación". "Contener los impulsos de la naturaleza es malo y redunda en perjuicio de la humanidad".

MAÑANA
Tarde Series 1, 2 y 3 del
Misterio de la Doble Cruz
Noche VIOLETA MERSEREAU en
Señorita Doña Nadie
1802-13-c

CENTRO DEMOCRATA MOISES GONZALEZ

Cita para hoy a las 8 1|2 P. M., a junta general en Chacabuco 731. Se recomienda la asistencia a los miembros del directorio con el fin de preocuparse de organizar en forma la liga contra el cohecho, y se formará la lista general de los cohechadores en la elección pasada en la 3.a comuna.

AGRUPACION DEMOCRATA YUNGAY-BARRANCAS

Se ha citado al directorio para hoy Miércoles 13, como asimismo a los vocales y apoderados de los candidatos del partido a una importante reunión en su local, Julio Bañados esquina con Mapocho, a las 8 P. M. en punto.

PARA PREPARAR EL MEJOR ALIMENTO QUE SE CONOCE, O SEA,
HARINA LACTEADA NESTLE
SE PRECISA SOLO UN POCO DE AGUA

TEATRO ELECTRA - HOY
LAS SIRENAS del MAR
PRÓXIMA SEMANA - LA HIJA DE LOS DIOSES - SUPER FOX

VIERNES DIA DE MODA
Primer Concierto VERGARA
ORQUESTA 16 PROFESORES
Toma parte el distinguido violinista señor E. VALDIVIA.
En venta: Localidades Numeradas

TEATRO NOVEDADES HOY ESTRENO FOX
LA ETERNA SAFO
Mañana día de moda — Estreno sentimental
MISERICORDIA
1530-13-c

Nuestro Ministro en Centro América

Llega ayer a Valparaíso y hoy seguirá viaje a Santiago. —Breve entrevista con el señor Joacham

A bordo del vapor "Limarí" llegó ayer a Valparaíso el Ministro de Chile en Centro América, con residencia en Guatemala, señor don Alberto Yoacham Varas, acompañado de su familia.

Al tener conocimiento de su arribo, nuestro corresponsal en Valparaíso pasó a saludarlo a nombre de "La Nación", en su residencia del Palace Hotel.

El distinguido diplomático nos agradeció el saludo y, aunque fatigado por el reciente viaje, tuvo a bien dispensarnos un momento.

Nos manifestó el señor Yoacham que venía a Chile haciendo uso de una licencia que le había concedido el Gobierno. Esta licencia es por el término de dos meses, y la aprovechará, aparte de varias diligencias particulares, en efectuar, si el tiempo se lo permite, un viaje a la República Argentina.

A continuación nos habló de la terrible hecatombe de que ha sido víctima la capital del país en donde nos representa.

Desde el día 10 de Noviembre último, nos dice el señor Yoacham, se hicieron sentir en Guatemala fuertes temblores y estos fenómenos arreciaron en forma tal, que a los habitantes de la capital no les quedó otro recurso que el de buscar seguridad en despoblado. Mi familia y yo permanecimos en el local que habitábamos hasta que el frontis del edificio se desplomó, amenazando derrumbarse. Hubimos entonces de abandonar esa residencia en circunstancias que mi esposa y uno de mis hijitos se encontraban con su salud un tanto quebrantada.

Debido a la diligencia desplegada por el señor Ministro de Inglaterra, pronto tuvimos un asilo seguro donde podíamos considerarnos casi a salvo de lo que ocurría.

Por lo que se refiere a la magnitud de la catástrofe y en la forma cómo se desarrolló, el señor Yoacham nos hizo el siguiente relato:

Desde el día 10 de Noviembre para adelante, se dejaron sentir los temblores en forma progresiva. El día 25 de Diciembre se produjo un gran terremoto y el 5 de Enero se repitió el fenómeno con tal violencia, que en la capital no quedó ningún edificio en pie.

Desde el momento en que se tuvo conocimiento de lo ocurrido, los auxilios no se hicieron esperar. El Gobierno de los Estados Unidos envió inmediatamente seis mil tiendas de campaña con capacidad para 6 personas cada una, las que fueron suficientes para albergar a los habitantes que habían quedado en la ciudad destruída en la más completa indigencia.

Las tres cuartas partes de la población abandonó la ciudad, dirigiéndose a los campos en busca de abrigo y seguridad.

Finalmente, el señor Yoacham se extiende, relatándonos los cuadros de dolor y miseria que se presentaron con motivo de ese terrible azote que desoló completamente la hermosa capital de Guatemala.

El señor Yoacham seguirá hoy, probablemente, viaje a Santiago.

VIDA SOCIAL

En la Diplomacia.—

Próximamente llegará a ésta el Encargado de Negocios del Uruguay señor Vicente M. Carrió.

—Por el vapor "Regina d'Italia" llegará próximamente a Buenos Aires, para seguir viaje de regreso a Chile, el secretario de la Legación de nuestro país ante el Quirinal, señor Diego Dublé Urrutia.

Desde Mar del Plata.—

El doctor Arturo Z. Paz y su señora, Estanislada Anchorena, ofrecieron en el Golf, un almuerzo en honor del Ministro de Chile, señor Emiliano Figueroa Larraín, que se encuentra en ésa por pocos días.

Fueron invitados:

Lorenzo Torres y su señora, Marcela Duggan; Bernabé Ferrer y su señora, Josefina Pirán Basualto; Luis Bustamante y su señora, Carmen Molina; Manuel Uribelarrea y su señora, Elisa Peña; Rodolfo Mendonca Paz y su señora, María Carlota Jiménez Bustamante.

Señoritas: Magdalena Bustamante Molina, Josefina Ferrer, Marcela Torres, Hortensia y Corina Berdier, Esther Bosch Torres, Celia Cano, y señores: Rodolfo Jiménez Bustamante, José María y Juan Manuel Paz Anchorena, Adolfo Holmberg, Carlos Estrada (hijo), Carlos de la Torre, Agustín Bustamante Molina, Luis Moreno Carabassa y E. Figueroa Larraín (hijo).

Parte de matrimonio.—

Pedro Beauvais y Adela F. de Beauvais participan a Ud. el matrimonio de su hijo Mauricio con la señorita Nadia Emma Muñoz M., efectuado privadamente en Enero último.

Matrimonio concertado.—

Se ha concertado el matrimonio del señor Carlos Walsen Pinto con la señorita Blanca Espina Ramírez.

Hizo la visita de estilo el señor don Carlos Walsen S.

Nacimientos.—

Ha venido al mundo una hijita del señor Luis García Huidobro y de la señora Teresa Eguigúren de García Huidobro.

—Ha nacido un hijito del señor Ernesto Cifuentes R. y de la señora Alimpia Briceño de Cifuentes.

Enfermo.—

Se encuentra enferma de cuidado, en el fundo La Capilla, en Chillán, la señora Enriqueta Cox de Méndez.

Operación.—

Ha sido operada de apendicitis, con toda felicidad, en el Pensionado de San Vicente, por los doctores Fernando Cruz y Guzmán, la señorita Ana Rojas M.

En San Bernardo.—

El 21 del presente se efectuará en el vecino pueblo de San Bernardo un gran concierto a beneficio del Hospital de la Parroquia de ese pueblo.

Se ha preparado un hermoso y lucido programa entre cuyos números principales figuran:

Audición de piano, por el señor Javier Rengifo Reyes.

Números de canto, por la señora María Sotomayor de Rogers.

Declamación, por el señor Antonio Orrego Barros, y

Un diálogo, recitado por la señorita María Humeres Vial y el señor Carlos Rogers Morandé.

Las entradas se venderán en Santiago, en la Confitería Olympia.

Para las personas que concurran de Santiago, habrá carros de regreso, que esperarán la salida del concierto.

De Buenos Aires.—

Procedente de Buenos Aires ha llegado, acompañado de su familia, el señor Lorsignol, gerente del Banco Francés e Italiano para la América del Sur.

Viajeros.—

De Viña del Mar regresó el señor Arturo Alessandri, señora Rosa Ester Rodríguez de Alessandri y familia.

—De su hacienda San Juan regresó el señor Luis González Edwards.

—Ayer partió a Viña del Mar el señor José Luis Walker.

—Al mismo punto se dirigió el señor Juan Rodríguez.

—Al sur partió el señor Emilio Cuevas.

—Regresó de Viña del Mar el señor Alberto Bascuñán Montes y señora Blanca Antúnez de Bascuñán.

—Partió a Valparaíso el señor Santiago Severín.

—A Temuco se dirigió el señor Pablo Erdman y señora.

—De Viña del Mar regresó el señor Carlos Balmaceda Saavedra, señora María Lazcano de Balmaceda y familia.

—Partió a Concepción el señor Jorge Manzano y señora.

—Ayer se dirigieron a Viña del Mar los señores Enrique González Edwards y Enrique Zañartu E.

—Al mismo punto partió el señor Rodolfo Wedeles.

—A Concepción se dirigió el señor don Rafael Edwards, obispo de Dodona.

—Regresó de Viña del Mar el señor José Bernales y señora Julia Saavedra de Bernales.

—De Zapallar regresó el señor don Carlos Aldunate Solar, acompañado de la señora Solar v. de Aldunate y de su hija, la señora Teresa Aldunate de Bulnes e hijo.

—A Los Angeles partió el señor Manuel Izquierdo.

—Regresó de Viña del Mar el señor Mariano Larraín Bulnes, señora Rosa Errázuriz de Larraín Bulnes y familia.

—Al sur partió el señor Casimiro Vargas.

—De Viña del Mar regresaron los señores Joaquín Echenique y Luis Izquierdo.

—Ayer partió a Viña del Mar el señor Jorge Castillo Sánchez.

—Ha regresado de Cartagena don Rafael Mandiola Mercado y señora Asteria Mandiola de Herreros.

—Ha regresado de Osorno la señora Ofelia Martelli de Letelier y su hijito Jorge, y acompañada de la señorita Rebeca Letelier Martner.

—De Cartagena regresaron ayer las familias Bezanilla Larraín, Fernández Solar, Hurtado Echenique, Pinto Aldunate y Cerda Salcedo.

—Del mismo punto los señores Jorge Huneeus Lavín y doctor Pardo y familia.

—De Llolleo la familia Quinteros Tricó.

—De Constitución regresó la familia Godoy Montt.

—De Papudo regresaron las familias Domínguez Larraín, Larraín Vergara y Laso Cotapos.

—De Cartagena llegó el señor José Manuel Domínguez Larraín.

—Ha regresado de Viña del Mar el señor Rafael Humeres Cristi, señora Virginia Valdebenito de Humeres y señorita Gumersinda Valdebenito Orrego.

—Próximamente regresará de su quinta Villa Palmira, El Monte, la familia Cárdenas O'Ryan.

—De Valparaíso ha regresado la familia Pérez Gacitúa.

—Próximamente regresará de Constitución la familia del Campo Cerda.

—Para Iquique partió don José Mac-Gynty, profesor de inglés de

Clínica Dental
Del Dr. VALENZUELA BASTERRICA
Atendida por cinco profesionales especialistas. Se abrirá el 15 del presente.
HUÉRFANOS 1616
1369-5-d

TEATROS

Mme. Jane Román. —La fiesta de ayer —Ante una distinguida y selecta concurrencia hizo su presentación ayer tarde en el Unión Central, esta exquisita pianista y cantatriz francesa, de quien nos hemos ocupado con anterioridad.

Bien decía la prensa europea y americana que Mme. Román era una buena artista musical y cantante.

Nos lo demostró ayer en el desarrollo del interesante programa de canto y piano, que ejecutó admirablemente. Si en Arabesque de Debussy y el Allegro de Saint-Saens que interpretó al piano, puso de relieve su buena técnica y un sentimentalismo marcadísimo, en la parte cantable Mme. Román estuvo deliciosa. Tanto en su perfecta escuela de canto, como en el sello especial que imprime a las canciones francesas desde Debussy y Cuvillier, hasta Fysher, el espectáculo de Jane Román que llama "Un poco de París" nos hace producir la impresión de la intimidad del auditorio con el artista. Hay en todo una sencillez encantadora y cuando la artista nos habla, ya sea anunciando sus canciones, ya sea comentándolas, parece como si se estableciera una corriente de familiaridad que nos hace olvidar que hay un palco escénico y nos creemos en un salón rodeando a la artista. El triunfo artístico que obtuvo Mme. Román, fué sincero y efectivo; así lo demostró el público con salvas de aplausos que la obligaron a bisar la bonita melodía de Fysher Veux-tu. Fueron objeto de aplausos Frisson y Un peu d'amour, y sobre todo "Petit Papá" que la Román dedica a Chile y que lo cantó con emoción muy marcada.

En resumen una hermosa velada artística y un buen éxito para Mme. Román. El Jueves 14 a las 9 1|2 se efectuará la segunda Soirée.

Teatro Santiago. — En función de honor y beneficio de la primera bailarina de la Compañía Vitale, señorita Ana Guerra, se puso anoche la popular opereta del maestro León Bard La Duquesa del Bal Tabarín, considerada como el mayor éxito que ha obtenido este conjunto entre nosotros. Sus intérpretes fueron muy aplaudidos, especialmente Pina y María Gioanna, Bertini, Pompey, Cavestri y Angelina Rubile. La beneficiada fué objeto de una cariñosa manifestación al danzar en el tercer acto con Bertini.

Para hoy se anuncia, solicitada por el público, la delicada opereta del maestro E. Andran, La Poupée, y una de las piezas más aplaudidas en el género, de la que hace una correcta interpretación este conjunto. María de María está muy acertada encarnando la protagonista; Bertini, admirable haciendo el novicio Sanellotto; Angelina Rubile, correcta en madame Ilario; Zornar, muy bien en el maestro Ilario y Pompei, graciosísimo en el Barón de la Chanterelle. La presentación escénica es brillante y la dirección de orquesta corre a cargo del maestro Mogavero.

Después de efectuar una temporada por todos conceptos fructífera, la Compañía Vitale da mañana su última función en el Santiago.

Teatro de la Comedia. — Buena concurrencia tuvieron anoche las hermosas Giraldinas, que se han impuesto a la atención de nuestro público.

Para esta noche las Giraldinas anuncian el siguiente programa:

Primera parte

1.o Sinfonía por la orquesta.
2.o Biógrafo.
3.o Presentación de Las Giraldinas.
A) La Maja Pinturera. Creación y estrenada por estas artistas en Buenos Aires.
B) La Cachimba. Canción Cubana.
C) Flamencomania. Estreno.
D) Mimosa.
E) Lloro como llora un niño. Tonada del compositor chileno Osman Pérez Freire.

Segunda parte

1.o Sinfonía por la orquesta.
2.o Continuación y fin de la cinta cinematográfica.
3.o Las Giraldinas.
A- La fiesta de Majos.
B- Ay Ciriaca. Estreno.
C- Vals Poético.
D- Lo que es un bebé. Estreno.
E- Luis.

Hoy habrá una sección vermouth a las 6 1|4 P. M.

La Compañía de Opera. — Como anunciamos en nuestra edición de ayer, por la última combinación transandina llegó de Buenos Aires la Compañía de Opera italiana que debutará el Viernes próximo en el Teatro Santiago.

Al elenco publicado se han hecho varios agregados de importancia, entre los que figura el tenor Pedro Tabanelli que actuó en la temporada lírica del Municipal. Además, el personal femenino ha sido aumentado con artista de reputación.

Crema del Harem
No necesita recomendacion especial, pues sus espléndidos resultados como hermoseador del cutis convencen á todo el mundo, que no hay preparacion que la iguala
LAS

AVISOS DE CRONICA

Teatro Santiago

Empresa Teatral del Pacífico
Gran Compañía Italiana de Operetas y Operas Cómicas del Cav. Ettore Vitale
TEMPORADA DE VERANO
Hoy Miércoles 13 de Marzo de 1918

A las 9.15. Penúltima función. A pedido de varias familias se representará la opereta en un prólogo y tres actos del maestro E. Andrau:

LA POUPEE

Precio de las localidades: palcos con 4 entradas, $ 20; sillones de platea, 4; sillones de balcón 1.a fila, 3; sillones de balcón 2.a y 3.a fila, 2; anfiteatro, 1; galería, 0.80.

Mañana Jueves: despedida de la Compañía.

Espectáculos Max Glucksmann

Unión Central.—Especial: La gata de Angora. Noche: Corazón de un héroe.

Carmen.—Los reyes del dollar.

Brasil.—Ensueño de mujer.

Iris.—Fe, por Mary Miles Minter.

Colón.—La cicatriz oculta.

Atenas.—El pueblo de Villa Cañas.

Alameda.—Patria, 7.a, 8.a y 9.a series.

American Cinema.—Patria, 4.a, 5.a y 6.a series.

Coliseo Nacional.—Patria, 4.a, 5.a y 6.a series.

San Bernardo. — Bajo el peso de la ley y Chaplin marino.

Yungay.—Patria, séries 1., 2.a y 3.a.

Teatro San Martín

Av. Matta entre San Diego y Gálvez
Compañía de Zarzuelas y Variedades
PEPITA SIRVENT
Primer actor: ROGEL RETES
Espléndida orquesta. Programa nuevo diariamente
HOY — MIERCOLES 13 — HOY
1.o Unica representación
EL POBRE VALBUENA
2.o Nuevas variedades.
Precios por función completa: palco, $ 10; platea, 2; balcón, 1.50; galería, 0.60.
Mañana.—Beneficio del Casino de Oficiales de la 4.a comisaría.
Viernes.—Estreno. **"La Maiga"**, la mejor obra nacional de R. Retes.

Teatro de la Comedia

Huérfanos esquina de Morandé
HOY — MIERCOLES — HOY
Sigue el éxito de
LAS GIRALDINAS
EN VERMOUTH
Y NOCHE
Nuevo programa
1803-13-c

GALVARINO PONCE
DENTISTA
Regresó. Bandera 557. Teléfono 9??

El debut se efectuará con la opera Gioconda.

Teatro Politeama. — Hoy en la mañana llegó a esta capital la Compañía La Ciudad de Madrid, que debutará mañana en este teatro.

Se presentará con la hermosa partitura del maestro Leo Fall, que según referencia que tenemos es interpretada correctamente por este conjunto, La Princesa del Dollar.

Las decoraciones, mobiliario y sastrería han sido confeccionados "ad hoc" para cada obra y la empresa no omitirá ningún detalle necesario para ofrecer al público un buen espectáculo.

Teatro San Martín. — Muy buena concurrencia tuvo anoche la compañía Pepita Sirvent, con la réprise de El Barquillero, en que cosecharon buenos aplausos la Pinos, Retes y Sirvent Ribo.

Hoy se da la única representación de El pobre Valbuena, divertida zarzuela de Arniches y García Alvarez, música de Quinito Valverde. Como de costumbre, la función termina con variedades.

—Mañana, beneficio del Casino de Oficiales de la 4.a comisaría, con Los Granujas, por Pepita Sirvent.

—El Viernes, estreno de La Maiga, la mejor producción de Rogel Retes, en la que, por deferencia al autor, hará el papel protagonista Pepita Sirvent, quien toca por primera vez el género chileno.

BIOGRAFOS

Flor de durazno. — Próximamente se estrenará en los teatros de esta capital la película Flor de durazno, en 12 actos, obra del conocido literato y diputado argentino señor E. Martínez Zuviría.

Esta cinta, editada en los talleres de la Patria Film, es considerada como la mejor producción cinematográfica argentina.

Cine Alhambra. — En la especial, a las 6.20, y en la nocturna, a las 9.20, se anuncian las últimas exhibiciones de la producción Fox, La eterna Safo.

Esta cinta ha tenido un éxito entre nosotros, pues, tanto por su argumento como por su interpretación, significa otro triunfo de la manufactura.

Rasputin. — Hoy, tarde y noche, se repite en el Teatro Setiembre la historia del siniestro y falso monje. En la vista figuran también muchos de los personajes que han influído en los últimos tiempos en los destinos del Imperio moscovita.

Pronto: Historia de los 13, de Balzac, por Lyda Borelli.

Teatro Novedades. — Hoy estreno de la obra de Mary Murillo, La eterna Safo, drama pasional interpretado por la eximia Theda Bara y presentado por la casa Fox.

Mañana, día de moda, estreno: Misericordia.

Teatro Electra. — Hoy, estreno en esta sala de la vista extraordinaria de la casa Universal, Las sirenas del mar, la que ha sido solicitada por muchas familias.

Viernes: primer gran concierto Vergara, orquesta de 16 profesores, figurando el distinguido violinista señor Ernesto Valdivia.

Teatro Alameda. — Como se sabe, este teatro estrena todos los Miércoles las nuevas series de la obra de Vernon Castle, Patria; hoy son los números 7, 8 y 9.

Mañana, estreno de Max Linder y los submarinos.

Teatro Delicias. — En la función de ayer se vió totalmente lleno este cine. Para esta noche está anunciado el estreno de la vista en que figuran 100 bellezas premiadas en los Estados Unidos, titulada, Las sirenas del mar.

Mañana, estreno de Fe, por Mary Miles Minter.

American Cinema. — Muy aplaudida fué anoche Corazón de héroe. Para hoy está anunciada una actualidad de la guerra europea, al entrar en acción Estados Unidos, y la obra de Vernon Castle, Patria, en sus series 4, 5 y 6.

Mañana, estreno de Las sirenas del mar.

Teatro Atenas. — Pasará esta sala, en la nocturna de hoy, una función triple, El pueblo de Villa Cañas, por Marina Sais, y dos vistas de Chaplin y el divertido Tripitas.

Mañana, estreno por Fox.

Garden Theatre. — El Sábado será estrenada la cinta Fox, La hija de los Dioses. Las localidades numeradas para esta función están desde esta fecha en venta.

En las funciones especial y noctura de hoy, será exhibido el hermoso drama pasional de Octavio Pradels, Misericordia, interpretado por Mr. Signoret, del Odeón, y la actriz de la Comedia Francesa, Mlle. Marise Dauvray.

Mañana, estreno del drama pasional interpretado por Mignon Anderson, titulado: Lucha a muerte.

Teatro Iris. — Hoy se estrena en esta acreditada sala de la calle Castro, la primera película del programa Rex, titulada Fe, poema sentimental a cargo de la actriz Mary Miles Minter.

El Viernes se estrenará la película extraordinaria de la casa Universal, Las sirenas del mar, interpretada por la notable artista Luisa Lovely.

Teatro Dieciocho. — Para el Viernes 15 del corriente ha fijado la empresa de este teatro su reapertura para presentar al público su nuevo espectáculo como también las reformas que en él se han introducido. El estreno cinematográfico para este día es uno de los mejores, intitulado La gata de Angora y la última creación de Chaplin.

Hernan Fleischmann
DENTISTA
DIECIOCHO N.° 52
REGRESÓ

DENTISTAS
SILLON IDEAL COLUMBIA
NUEVO SE VENDE
Verlo de 12 a 2 P. M. en
MONEDA 1312 20-c

A. Chiriboga Navarro
DENTISTA
Estudios en Europa
CATEDRAL 1290. (Regresó)
18-c

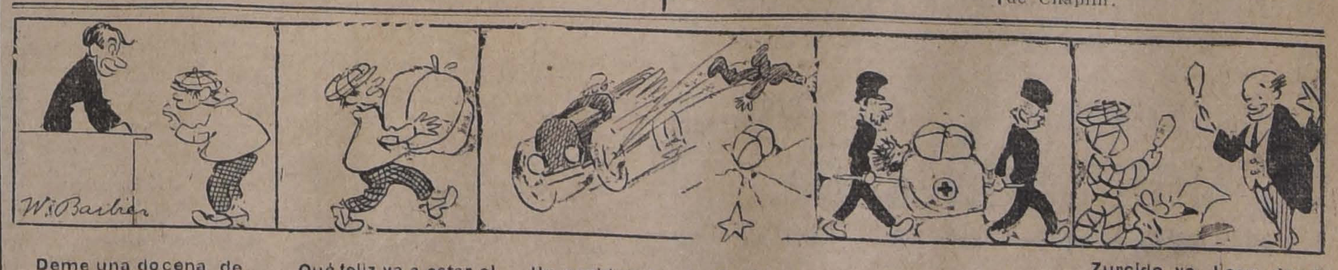

Deme una docena de lamparillas EDISON.

Qué feliz va a estar el patrón

Un accidente, sufre Boliche, y va a caer de cabeza sobre su paquete.

Con el cráneo roto y el cuerpo contuso Boliche va a parar al hospital.

Zurcido ya, llega donde su patrón con las ampolletas. Las G-E EDISON triunfaron del choque.

INFORMACIONES DEL EXTRANJERO

SERVICIO DE NUESTROS CORRESPONSALES ESPECIALES, de The Central and South American Telegraph Co., vía Colón, de la Agencia Havas y de la Agencia Americana

LA GRAN GUERRA

La situación permanece estacionaria en occidente

LOS DESPACHOS OFICIALES INDICAN QUE SE HAN REPETIDO LAS OPERACIONES DE RECONOCIMIENTO DE UNA Y OTRA PARTE, SIN RESULTADOS APRECIABLES.—LAS ARTILLERIAS CONTINUAN BATIENDOSE A INTERVALOS A LO LARGO DE TODO EL FRENTE.

Las tropas alemanas se encuentran a nueve millas de Odessa

EN FINLANDIA PROSIGUEN LOS COMBATES ENTRE LA GUARDIA BLANCA Y LOS MAXIMALISTAS.

LOS REVOLUCIONARIOS SIBERIANOS, MANDADOS POR SEMENOFF, HAN SIDO PUESTOS EN RETIRADA

El premier japonés declara que el gobierno no ha resuelto aún el envío de tropas a Siberia

SON INFUNDADAS LAS VERSIONES QUE HABLABAN DE LA FUGA DE VON LUXBURG A CHILE

EL BOMBARDEO AEREO DE PARIS OCASIONO MAS DE UN CENTENAR DE VICTIMAS

Aeroplanos alemanes atacaron anoche a Inglaterra

En el Frente Occidental

LA PROPAGANDA SEPARATISTA DE LOS ALEMANES EN BELGICA

Como respondieron a ella las tropas flamencas en la noche del 31 de Marzo

WASHINGTON, 12. — La Legación de Bélgica ha dado a la publicidad la siguiente información:

"En un punto del frente belga, cerca de Nieupory, el 3 del corriente los alemanes continúan sus vanos esfuerzos por separar a los flamencos de la población, colocaron grandes proclamas en que invitaban a los soldados flamencos a pasarse a sus líneas.

"En respuesta, esa misma noche los belgas llevaron a efecto tres raids simultáneos hacia las trincheras alemanas.

"Una trinchera fué tomada en un feroz asalto al oeste de Nieuport, cerca del canal de Passchendaele. Los asaltantes regresaron trayendo 22 prisioneros y dejaron 30 cadáveres de alemanes en el sitio. Unicamente unos pocos de nuestros soldados resultaron heridos, y ninguno mortalmente.

"Una trinchera alemana que protegía el puente tendido a través del Yser fué tomado al mismo tiempo. Y, finalmente, una tercera trinchera al oeste de Lombaertzyde fué tomada casi por sorpresa y todos sus ocupantes fueron muertos, a excepción de tres que fueron traídos prisioneros a nuestras líneas."

COMUNICADO BRITANICO

LONDRES, 12. — (Oficial). — Se ha estado luchando vivamente en gran parte del frente de la Palestina, y en algunos puntos con extraordinaria violencia.

En el sector comprendido entre El Kafr, Petrina, Nebin y Salah, solamente había habido hasta ayer acciones entre los elementos avanzados.

Al este de este sector, en la noche última, las tropas de reconocimiento del enemigo fueron rechazadas después de un reñido combate con granadas de mano.

En la madrugada, el enemigo abrió un intenso fuego de artillería contra una gran porción del sector nombrado, seguido de un ataque de infantería, que fué rechazado. Persiguiendo al enemigo en retirada, los nuestros lo desalojaron de sus principales posiciones, y ocuparon diversas localidades cercas Katrawani, Atatra y Yilwad, al norte de Yesrud.

Violentos ataques emprendidos por los turco-alemanes desde Burjel a Berdawil, fueron rechazados con grandes pérdidas para el enemigo.

Seis veces, después de reñidísimas refriegas, el enemigo logró ocupar la posición atacada, pero en cada vez era rechazado. Finalmente el campo quedó en nuestras manos en forma definitiva.

COMUNICADO FRANCES

PARIS, 12.—(Oficial).— Ninguna operación de importancia se verificó durante el día, a excepción de un intenso cañoneo en algunos puntos al norte de Chemin-des-Dames, en los Vosgos y en Hartmansweilerkopf.

Durante el día 10 derribamos o dañamos gravemente cinco aviones enemigos. Nuestras escuadrillas aéreas lanzaron 10 toneladas de proyectiles en diversos establecimientos y regiones del norte y el este.

COMUNICADO BRITANICO

LONDRES, 12.— (Oficial) Durante la noche los australianos efectuaron con bastante éxito un golpe de mano contra los puestos enemigos situados al este y al oeste de Messines. Varios alemanes fueron muertos y otros cayeron prisioneros. Las pérdidas de las tropas australianas fueron leves.

Ambas artillerías han desplegado bastante actividad durante la noche al sudeste de Armentieres y al este y al noreste de Ypres.

COMUNICADO FRANCES

PARIS, 12.—(Oficial).— Durante la noche ha habido bombardeos bastante intensos en la margen derecha del Meuse y en la Lorena.

Derribamos un avión enemigo al norte de Soissons. Hicimos prisioneros a sus tres pasajeros.

NUEVO RAID DE LOS NORTEAMERICANOS EN EL SECTOR DE TOUL

CUARTEL GENERAL NORTEAMERICANO EN FRANCIA. 12. —Un destacamento de exploradores americanos penetró ayer en las trincheras enemigas del sector de Toul, y regresó trayendo una buena cantidad de material de guerra.

Esta operación fué llevada a efecto sin la ayuda de los franceses.

Las baterías alemanas intervinieron en la acción, pero no impidieron la realización del raid.

Gran número de soldados alemanes que se habían parapetado en las excavaciones fueron muertos o heridos en una tremenda lucha cuerpo a cuerpo.

COMUNICADO ALEMAN

BERLIN 12. — En el teatro occidental de las operaciones, la artillería enemiga ha mantenido una actividad extraordinaria desde la mañana, especialmente entre el Lys y el Scarpe.

En la tarde, los duelos de artillería adquirieron por momentos grande intensidad.

Las acciones de infantería fueron de poca importancia.

La artillería británica ha dirigido sus tiros contra las aldeas situadas a retaguardia de nuestra línea, en donde ha causado numerosas víctimas entre la población civil francesa.

COMUNICADO FRANCES

PARIS 12. (Oficial. Retrasado). — Al norte del Aisne, las tropas francesas efectuaron con todo éxito dos raids hacia las trincheras alemanas de la región de Fresnes y al norte de Courtecon.

En la Champagne, los alemanes intentaron penetrar a nuestras líneas de Saint Hilaire y de Saint Souplet. Fueron rechazados mediante un contra-ataque, y al retirarse dejaron en nuestro poder algunos prisioneros.

En la orilla izquierda del Meuse, después de un violento bombardeo, el enemigo, empleando fuerzas especialmente adiestradas para el asalto, atacó nuestras posiciones de Le-Mort-Homme, por dos puntos distintos. En todas partes fué completamente rechazado.

En la ribera derecha del río, la artillería ha estado muy activa, especialmente en el bosque de Caurieres.

Al norte de Saint-Mihiel, dispersamos un fuerte destacamento enemigo que intentaba acercarse a nuestras líneas.

En la Lorena, los norte-americanos efectuaron un espléndido raid hacia las líneas alemanas.

COMUNICADO FRANCES

PARIS 12. (Oficial. Rus Bulletín). — Ha habido vivo fuego de artillería en el fuerte de La Pompelle y en la región de Avocourt.

En la Lorena rechazamos un vigoroso ataque emprendido por el enemigo en la región de Moncel. Le infligimos severas pérdidas y le tomamos diez prisioneros, incluso un oficial.

En el resto del frente ha habido calma en las últimas horas.

COMUNICADO BELGA

LE HAVRE 12. (Oficial. Rush Bulletin). — Nuestras tropas efectuaron ayer un afortunado raid hacia las posiciones enemigas al norte de Dixmuide, de donde volvieron con algunos prisioneros.

Un certero fuego de barrida nos permitió desbaratar dos ataques emprendidos por los alemanes al norte de Dixmuide, en dirección a Saint-George, con intención de apoderarse de nuestros puestos avanzados.

Ante el fracaso, la artillería alemana abrió un vivísimo fuego contra las posiciones atacadas, pero nuestras baterías contestaron con tal energía que el bombardeo enemigo cesó a los pocos momentos.

La situación en Rusia

COMITE MILITAR REVOLUCIONARIO DE RUSIA

PETROGRAD, 12. — Ha quedado definitivamente constituído el Comité Militar Revolucionario, presidido por el ex-Ministro de Relaciones, Trotzky.

LAS EMBAJADAS NEUTRALES SE QUEDAN EN PETROGRAD

PETROGRAD, 12. — Las Embajadas neutrales acordaron quedarse en esta capital, aunque las tropas alemanas se acerquen a ella.

LOS ALEMANES AVANZAN HACIA ODESSA

PETROGRAD, 12. — Las últimas informaciones anuncian que las tropas alemanas avanzan en dirección a Odessa; a pesar de que encuentran una tenaz resistencia en la línea Slobodka-Tznamenka.

Mensaje del Presidente Wilson al Congreso de los Soviets

La adhesión de los Estados Unidos en la lucha por la libertad

WASHINGTON, 12.— El Presidente de los Estados Unidos, Mr. Wilson, ha enviado por intermedio del consul en Moscou, el siguiente mensaje al Congreso de los Soviets:

"Aprovecho la reunión del Congreso de los "Soviets" para expresar la sincera simpatía del pueblo norteamericano al pueblo ruso, en los momentos en que la potencia alemana se interpuso en el camino de la lucha por la libertad, substituyendo los objetivos alemanes a las miras del pueblo ruso. Aunque desdichadamente el Gobierno norteamericano se encuentra incapacitado para ayudar en una forma directa y eficaz a los rusos, quiero manifestar al pueblo ruso que los Estados Unidos, aprovecharán toda ocasión que se les presente para obtener para la Rusia, su soberanía, su independencia completa en los asuntos que le conciernen directamente. Todo el corazón del pueblo americano está con el pueblo ruso en la lucha para libertarse de la opresión extranjera. Jamás América y la Europa consentirán en que la autocracia se haga dueña de la vida rusa".

Los efectos de una intervención japonesa

La política alemana en Rusia podría ser fácilmente elinmiada.—Artículo de "The Daily Telegraph"

LONDRES, 12.—El doctor Dillon, en un artículo publicado en "The Daily Telegraph", da el contenido de numerosos mensajes que le han sido enviados por hombres dignos de la mayor fe en Rusia y que representan un grupo considerablemente influyente de la población rusa.

Los referidos mensajes dicen:

"Lo que los alemanes tienen combinado es ganar la guerra para desarrollar sus proyectos de importante interés financiero, económico y social. Es evidente que ha intervenido un arreglo entre los alemanes restauradores del orden y ciertos círculos rusos ilusionados por la restauración de la monarquía. Si este plan tiene éxito, tendremos, por lo menos, un nuevo Zar en el presente año, elegido por el Kaiser.

"Esos proyectos de los alemanes piden una atención inmediata de las potencias de la Entente y creemos firmemente que Alemania tendrá ciertas dificultades para llevarlos a la práctica, porque los elementos más influyentes y activos de Rusia tendrían un gran gusto en deber la restauración del orden a las potencias occidentales y no a Alemania.

"Numerosas proposiciones se nos han hecho sobre la ayuda que podrían darnos los japoneses. Esas proposiciones no han sido jamás apoyadas por el pueblo ruso, que es desconfiado. Sin embargo, durante las últimas semanas, la situación ha sufrido un cambio bien perceptible, y hoy la ayuda del Japón sería muy bien aceptada y podría contar con la cooperación de numerosos e importantes elementos políticos y militares rusos.

"El número de oficiales del ejército es en Rusia considerable. Hay cerca de seis mil en la ciudad y región de Vladivostock. Los maximalistas los persiguen encarnizadamente, y sería fácil reformarlos y volverlos al país si fuera posible encontrar un objetivo para su entusiasmo patriótico.

"Hay también en Rusia un ejército polaco, que es la mejor organización militar que existe en el país. Por otra parte, el número de polacos desparramados en varios ejércitos es también muy grande. Todos esos contingentes podrían formar una unidad militar si los japoneses entraran a Rusia para libertar al pueblo de los alemanes y de los maximalistas."

"Si los japoneses aceptan la misión de conducir un ejército al interior de Rusia con el objeto anotado, pueden estar seguros de alcanzarlos, porque sus esfuerzos serán secundados con vigor y prontitud."

"Muchos de aquellos que actualmente acompañan a los maximalistas cambiarán de bandera en cuanto estén seguros de no ser fusilados o encarcelados. Aún ahora muchos grupos y partidos son contrarios a Lenine, y hasta los mismos "Soviets" en numerosos casos han hecho oposición a la política maximalista.

"Que los japoneses atraviesen los Urales, y la influencia alemana será inmediatamente elimanada."

El doctor Dillon observa:

"Los japoneses saldrán inmediatamente de su país, alcanzarán hasta la ciudad de Irkouts y posiblemente a algún otro punto al oeste de esa ciudad durante el corriente año, pero es temerario suponer que alcancen a llegar a la Rusia Europea antes de 1919."

La invasión del territorio chino será considerada como acto de guerra

LONDRES 12. — La Agencia Reuter ha recibido de Pekín el siguiente despacho:

"El comandante militar de Harbin, ha notificado al jefe de las fuerzas maximalistas de Siberia, que la invasión del territorio chino por tropas de su mando será considerada como acto de guerra.

"Las tropas del general Semenoff sostienen al Gobierno provisional recientemente constituído y que ha sido ya reconocido por China.

Los cosacos han desarmado a los maximalistas en Blagoviesehtchensk, y han arrestado a sus jefes.

La disolución de la marina rusa

La mayoría de los buques están en Finlandia

LONDRES 12. — "The Times" ha recibido de Petrograd el siguiente despacho:

"Toda la flota rusa se encuentra en Helsingfors.

Las tripulaciones han sido disueltas o están ausentes, solo una pequeña guardia queda a bordo de cada buque.

Un dreadnought fué avistado mientras salía de Kronstadt. El resto de la gota permanece en Finlandia.

Todos los objetos movibles de los cruceros "Elana" y "Aurora", han sido llevados al Neva.

TRANSPORTES RUSOS PUESTOS AL SERVICIO DE LA CRUZ ROJA

LONDRES, 12. — Un radiograma de Petrograd, firmado por Tchitcherin, transcribe un mensaje dirigido por el gobierno ruso a los Imperios Centrales, Bulgaria y Turquía y en el que se daba cuenta de que los transportes rusos "Russ", "Nitalia", "Pallada", "Merkury", "Laks", "Okaen", "Diana" y "Zhulash", habían sido colocados bajo la bandera de la Cruz Roja y se usarían exclusivamente en ese servicio.

LOS ALEMANES A NUEVE MILLAS DE ODESSA

ROTTERDAM, 12. — Un telegrama provado recibido de Hamburgo, anuncia que los alemanes se encuentran a nueve millas de Odessa.

LOS EMBAJADORES ALIADOS EN RUSIA

Habrían sido detenidos en su viaje a Vladivostock

HARBIN 12. — Se han recibido varios informes contradictorios respecto de los propósitos de los embajadores aliados que se encuentran en Vologda.

Se les esperaba en Vladivostock por la vía del ferrocarril de Amur, pero aquí corre el rumor de que fueron detenidos en el trayecto por los maximalistas.

La situación en Siberia

El Japón aún no ha acordado el envío de fuerzas. — El general Semenoff en retirada. — El incremento de la propaganda alemana

LONDRES 12. La Agencia Reuter ha recibido de Shanghai el siguiente despacho:

"Respondiendo a una pregunta que le fué hecha en el Parlamento, Terauchi ha declarado que el Japón aún no ha decidido enviar tropas a Siberia.

Añadió que el Gobierno estudiaba con extremo cuidado la situación, esperando el momento más oportuno para obrar".

Según otra información, los jefes de la oposición son favorables al envío de tropas, aunque temen que la presencia de los japoneses tenga como resultado el acercar más a Rusia a Alemania, a menos que se tomen grandes precauciones para evitarlo.

Un despacho de Harbin anuncia que el general Semenoff, comandante del ejército revolucionario de Siberia, se ha retirado a la Manchuria, ante la aproximación de fuerzas maximalistas superiores.

La exactitud del fuego de los maximalistas hace creer que sus cañones sean manejados por prisioneros alemanes.

Semenoff, al retirarse, se ha llevado sus muertos y heridos.

Se anuncia que sus municiones, y sus víveres, se han agotado.

Los oficiales aliados que hay en Harbin están de acuerdo en que la situación en Siberia empeora, de día en día. Cualquier plan para tratar de mejorarla encuentra oposición o apatía. Mientras el 50 o|o de los trabajadores del ferrocarril de Manchuria están afiliados a los maximalistas, los siberianos cuentan con las simpatías de un porcentaje insignificante.

Ayer, los obreros ferroviarios se negaron a poner en movimiento varios trenes que conducían la artillería del general Semenoff, y sólo lo hicieron bajo la amenaza de los cosacos.

Se observa que de día en día aumenta la propaganda alemana, por intermedio de los oradores maximalistas, en quienes no se oye un palabra de simpatía hacia los aliados.

Los propagandistas sostienen que cualquiera clase de alemanes es preferible a los japoneses.

Economía y finanzas en la guerra

El tratado comercial franco-español

PARIS, 12. — Ha sido aprobado definitivamente el tratado comercial entre Francia y España.

En virtud de esta negociación, España enviará a Francia minerales, lanas, tegidos, artículos de hilo, yute, algodón, arroz, patatas, higos, pasas y conservas; por su parte, Francia permitirá la importación de toda clase de vinos, naranjas y bananas.

Una corporación franco-española de banqueros facilitará las operaciones de compra.

La corporación española abrirá un crédito de 35.000.000 de francos mensuales, garantizado por el ta el 23 del presente.

LA DISTRIBUCION DE LOS VIVERES TOMADOS EN ITALIA Y RUMANIA

NUEVA YORK 12. — Los periódicos alemanes que aquí se publican han recibido el contenido de un despacho de la Agencia Wolff, que dice que en repetidas publicaciones de los diarios nacionales y extranjeros se ha hecho referencia a la distribución en Alemania y Austria de los víveres tomados en los territorios de Italia y Rumania.

Según esas noticias, Alemania ha recibido de Rumania 630,000 y el Austria 756,000 toneladas de cereales.

Para apreciar correctamente lo que significan estas cifras, es necesarios considerar que la población de Alemania es muy superior a la de Austria, y también que en tiempo de paz Alemania importaba ordinariamente 5.500,000 toneladas de cereales, mientras que el Austria jamás recurre a ese medio para proveerse.

El resto de los productos agrícolas de Italia y Alemania han sido enviados a Alemania y Austria de acuerdo con el principio de que cada uno debe recibir en conformidad a sus más urgentes necesidades.

DISTURBIOS POR LA ESCASEZ DE PAN EN GRATZ

ZURICH 12. — El Miércoles se produjeron serios disturbios populares por causa de la escasez de pan en Gratz.

Después de enviar una diputación a las autoridades para protestar contra la escasez y la pésima calidad del pan, el pueblo apedró las ventanas de los negocios. La policía fué impotente para dominarlo.

Los daños fueron bastante considerables.

ANULACION DE CONTRATOS DE COMPRA DE PESCADO NORUEGO

BERGEN 12. — Un despacho publicado por el "Tidenstegn" de Cristianía, dice que todos los contratos con Noruega han sido anulados por el departamento de Control de Compras de Alemania, a partir del 16 del corriente, a causa del convenio recientemente celebrado por Noruega con los Estados Unidos.

El Departamento nombrado permitirá sólo la exportación de 48,00 toneladas de pescado anualmente para las compañías alemanas.

EL EMPRESTITO ITALIANO

ROMA, 12. — El quinto empréstito italiano alcanzaa hasta hoy a más de cinco mil millones de liras.

M. POINCARE VISITA A LOS HERIDOS DEL RAID AEREO ALEMAN

PARIS, 12. — El Presidente Poincaré presidió la reunión del Comité de Guerra. Después de la reunión, el Presidente continuó visitando los heridos del raid de los alemanes. M. Poincaré tuvo palabras de aliento y confortación para las víctimas de las bombas alemanas.

EMPRESTITO DE GUERRA DE LOS ESTADOS UNIDOS A CUBA

LA HABANA, 12. — El gobierno norteamericano ha ofrecido un empréstito a Cuba por la suma de 15 millones de dólares, para cubrir los gastos de guerra contra Alemania, con interés de 5 por ciento.

Feria industrial celebrada en Inglaterra

Su objeto es contrarrestar el comercio alemán

LONDRES, 12.—El gran progreso hecho en la fabricación de mercancías para contrarrestar el comercio alemán, ha sido demostrado en la cuarta feria de industrias británicas organizada por el Ministerio de Comercio que abrió sus puertos ayer.

Los objetos expuestos demuestran el notable éxito de los productos medicinales y químicos y de los artículos de porcelana y vidrio, de los cuales Alemania tenía el monopolio antes de la guerra.

Todas las variedades de artículos de fantasía que antaño Alemania exportaba, son ahora fabricadas en ... el más completo éxito por Inglaterra y constituyen una gran ... de la feria.

La mayor parte de ella, está sin embargo ocupada por la sección de juguetes y artículos de juego, lo que hará que esos artículos similares alemanes no volverán a ser pedidos.

Una enorme venta de los artículos expuestos fué hecha en el primer día de la apertura de la feria por compradores ingleses y de ultramar.

La feria permanecerá abierta ...

La América Latina ante la guerra

EL MINISTRO BELGA PRESENTA SUS CREDENCIALES AL PRESIDENTE CARRANZA

MEJICO, 12. — Hoy presentó sus credenciales al Presidente Carranza, el nuevo Ministro de Bélgica, M. Jules Legeune.

El Ministro pronunció un discurso en que, entre otras cosas, dijo:

"La Bélgica, en defensa de su neutralidad, su honor y su independencia, no vaciló en desenvainar su espada, haciendo frente serenamente a los peligros y calamidades de la guerra, luchando contra un enemigo inmensamente superior en poder y que intentaba cruzar por su territorio sin tomar en cuenta sus derechos."

Al responderle, el Presidente Carranza, dijo:

"Me complace expresar que la Bélgica, al tomar las armas, realizó el acto más heróico de los tiempos modernos, para su propia gloria y para ejemplo de las naciones débiles.

"La nación que se niega a defender al autonomía de sus instituciones, no tiene derecho a figurar en el concierto de las naciones libres, y la que no omite sacrificio para presertar sus derechos, aún vencida y conquistada, puede esperar tranquilamente el día de su libertad, porque nació para gozar de ella.

"Bélgica puede estar satisfecha y orgullosa de sus sacrificios.

"Abrigo la esperanza de que esta guerra tendrá como resultado el asegurar firmemente la igualdad de todas las naciones, cualquiera que sea su importancia, ante el derecho internacional, y que se permita a cada una el libre ejercicio de su soberanía y de todos sus derechos."

EL CONDE VON LUXBURG SE HABRIA FUGADO DE BUENOS AIRES CON DESTINO A CHILE

BUENOS AIRES, 12.—Circulan insistentes rumores de que el ex Ministro alemán, conde von Luxburg, burló la vigilancia de la policía y se fugó a Chile por vía de la cordillera, acompañado del agregado naval de la legación alemana. Los diarios se hacen eco de estos rumores y declaran que el conde von Luxburg falta desde hace varios días de su residencia.

Von Luxbur no se ha fugado a Chile

Anoche se encontrba en el ... de Lomas

BUENOS AIRES, 12.—La versión que ha circulado sobre que el ex Ministro alemán en Argentina se haya fugado a Chile, es completamente infundada. La ha desmentido el Ministro de Relaciones Exteriores señor Pueyrredon, y además el jefe de policía ha declarado que von Luzburg continúa en el ... de Lomas, donde anoche conversó con el comisario señor Domínguez.

Se sabe, además, que el Ministro de Relaciones tendrá hoy día una conferencia con el doctor Bra...mann, director del Hospital Alemán, sobre el asunto referente al médico que acompañará a von Luxburg, pues el gobierno británico no ha otorgado salvo-conducto para médico alemán.

PINTURAS

Especial para locomóviles. Resiste el calor, en

VERDE, NEGRO Y COLORADO

Especial para techos de fierro acanalado, a base de Grafita, en

PLOMO, ROJO OSCURO, NEGRO Y VERDE OLIVO

Especial para pisos, marca "Floorlac", en

ROBLE CLARO, ROBLE OSCURO, NOGAL Y CAOBA

MORRISON & Co.

AHUMADA 65, 67 y 77 -:- Casilla 212 -:- SANTIAGO

LOTERIA ARGENTINA

Sorteo de 150,000 nacionales

Cuando usted desee comprar billetes de la **Lotería Nacional Argentina**, haga con toda confianza sus pedidos a la agencia chilena de Leonidas Rojas, cuya prontitud en despachar las órdenes que recibe es una de las mejores recomendaciones que puede ofrecer.

Próximos sorteos

27 de Marzo: de 80,000 nacionales. El biliete entero vale $ 19 argentinos o $ 32 chilenos, o 42 francos. Un quinto $ 5 argentinos o $ 9 chilenos u 11 francos.

9 de Abril: de 150,000 nacionales. El billete entero vale: $ 35 argentinos o $ 60 chilenos o 78 francos. Un décimo: $ 5 argentinos, o $ 9 chilenos u 11 francos.

A todo comprador se le envía la lista oficial del sorteo en que se indican los 5,000 premios repartidos en la jugada en que ha tomado parte.

Las órdenes y giros deben enviarse por carta certificada a

LEONIDAS ROJAS

Casilla 1047. — Corriente 435. Buenos Aires

CANAS

Nuevos certificados atestiguan que la loción SIN SAN es verdaderamente maravillosa para hacer desaparecer las canas. Ninguna otra de las que se ofrecen al público puede competir con la loción SIN SAN. La fórmula de la loción SIN SAN (conocida en Inglaterra bajo el nombre de restaurador del cabello), no tiene rival en sus efectos.

Las canas no deben teñirse porque perjudican y tampoco deben dejarse porque avejentan.

La loción anticanosa "Sin San", devuelve al cabello en pocos días el color que anteriormente se tenía, es una verdadera maravilla, tanto por la eficacia higiénica y tónica, como por el color igual al natural, que da al cabello, desde el negro obscuro hasta el rubio dorado. Al mismo tiempo que devuelve su color primitivo, limpia la caspa y vigoriza la raíz cesando la caída y estimulando su crecimiento. Las canas no volverán a reaparecer usándola una vez cada ocho días. Frasco 10 pesos. Interior, $ 11.50.

Hé aquí cómo se expresa una de las muchas personas que usan la loción SIN SAN:

"Caldera, 29 de Diciembre de 1917.—Es en mi poder su estimada carta y también el frasco de loción SIN SAN que tuvo a bien remitirme y el cual ha sido de mi agrado y de muy buenos resultados. Desearía que me mandara por próximo vapor otro frasco, el cual no dudo me lo mandará como anteriormente. Le envío sire N.o 2.621".

Pedidos y giros únicamente a

CASA FRAPMOM :-: SAN ANTONIO 220 :-: CASILLA 1800 SANTIAGO

CHACRA VENDEMOS

Situada a pocas cuadras de la Estación Central de los Ferrocarriles del Estado, con una superficie de 85 hectáreas y fracción, tierras de migajón de primera clase, abundantemente regada, dividida en varios potreros, formando un camino al centro de la chacra, cierros con mallas de alambre y puertas de fierro, criadero de árboles acreditado de 2 hectáreas de extensión, que consta de 20,000 plantas, arboleda frutal de más de 8 hectáreas con naranjos, limones, paltos, olivos, perales, castaños, duraznos y compuesta, además, de muchas parras de uva de mesa, casas de habitación y para mayordomos, galpones y posesiones para inquilinos. Tiene deuda $ 165,000 y se dan facilidades de pago.

Más antecedentes en nuestra oficina

CARLOS RIVAS VICUÑA & Cía.

MORANDE 238, ENTRE HUERFANOS Y AGUSTINAS

CASILLA 3414. — TELEFONO 603

1793-14-c

Las declaraciones de la Entente y Sud-américa

Artículo de "L'Echo de Paris"

PARIS, 12.— "L'Echo de Paris" publica el siguiente artículo de M. Pertinax:

"El desastre de Rusia nos obliga a dar a la guerra una extensión mundial. La victoria que se nos ha escapado del Asia tendremos que recuperarla por medio de nuevas alianzas. No hay que olvidar que en la América del Sur, Brasil y Cuba han entrado a la guerra con Alemania, el Uruguay, Bolivia, Perú y el Ecuador han roto sus relaciones diplomáticas con el Imperio, y Argentina, Chile, Colombia, Venezuela, Centro-América y Méjico se mantienen neutrales. Si estos últimos países desean jugar contra Alemania, pueden evitarle el acaparamiento de las materias primas, y deben oponer al mapa de la guerra alemán sus mapas económicos. Es necesario modificar el estado actual de las cosas. Salvo el algodón ninguna otra materia puede monopolizarse sin el concurso de la América Latina. Con la convención franco-brasilera, con el acuerdo tomado por los aliados y la Argentina, y con el ensayo de la compra de salitres chilenos en gran cantidad, nuestras gestiones en la América del Sur avanzan en una forma satisfactoria. Actualmente, somos los únicos compradores posibles de las materias que se producen en la América del Sur. Somos los únicos a los cuales América puede recurrir en el carácter de acreedores. Somos los únicos capaces de transportar por el mar todo lo que compramos. Sin embargo, no nos aprovechamos de este privilegio para obligar a los estados de allende el Atlántico a extender los contratos a 5 o 6 años. Tenemos miedo de que cuando llegue el momento de la paz, tengamos enormes existencias de materias. Una vez que este momento llegue continuaremos haciendo nuestros stocks.

"Chile, en las elecciones recientes, ha dado un gran paso hacia el estrechamiento de las relaciones con los aliados; han vencido en las urnas los liberales, grandes amigos de la Entente. En Argentina, el Presidente Irigoyen contaba desde 1916 con la mayoría del Congreso, y ahora han obtenido predominio en las representaciones parlamentarias los liberales y los conservadores. Es sabido que en las cuestiones con Alemania, el Presidente Irigoyen se detuvo en la mitad del camino; hizo internar al Ministro Von Luxburg, pero dió el derecho a Alemania de tener Encargado de Negocios. El del Presidente Irigoyen es tal vez el único gobierno que posee tres telegramas de excusas de la Wilhems Strasse. En las últimas semanas, el Gobierno argentino evoluciona hacia nosotros. Debíamos haberle facilitado sus operaciones del presupuesto, pues en tres ocasiones la voluntad de este gobierno se manifestó a favor nuestro. Hoy el poder del Presidente está consolidado, pues el sólo es el partido radical. Su actitud en tiempo de las huelgas privó a los socialistas de ser su clientela, haciéndole irrelegible. Su humor solitario, casi de monje, favorece la independencia de sus movimientos. Todos los antecedentes anuncian que si su próxima decisión es favorable, ella será la decisión de toda la América Latina.

LA COLECTA PATRIOTICA DE LA COLONIA BRASILEÑA DEL URUGUAY

MONTEVIDEO, 12. — La comisión patriótica brasileña inició la colecta de dinero entre los compatriotas brasileños para contribuir a los gastos de la guerra del Brasil con Alemania. La primera lista se cubrió inmediatamente siendo las siete primeras donaciones de 10,000 pesos oro uruguayo cada una.

La guerra austro-italiana

El bombardeo aéreo de Nápoles

ROMA, 12.— (Oficial). — Anoche, a la una, el enemigo emprendió una incursión aérea sobre Nápoles.

Alrededor de 20 bombas cayeron en diversos centros habitados. Las explosiones no causaron daños militares.

Hay que deplorar algunas víctimas, todas entre la población civil.

COMUNICADO ITALIANO

ROMA, 12.—(Oficial).— Nuestras baterías han desarrollado alguna actividad en las mesetas de Tenezza y Asiago.

El fuego de artillería enemigo ha sido violento en las regiones de Astico y Brenta.

Durante el día se han desarrollado las acostumbradas acciones de patrullas con ciertos trechos del frente.

Cinco aviones enemigos han sido derribados.

LLEGADA DE INVALIDOS A ITALIA

ROMA, 12. — Hoy llegó a Monza un tren que traía 310 inválidos repatriados del Austria.

LA REVISION DEL PROCESO CONTRA BOLO FUE RECHAZADA

PARIS, 12. — Fué rechazado el recurso de revisión del proceso Bolo Pachá.

LAS VICTIMAS DEL RAID AEREO SOBRE NAPOLES

ROMA, 12.— Un telegrama llegado de Nápoles dice:

"L'Stampa", al relatar el bombardeo de la ciudad por las fuerzas aéreas del enemigo, dice:

"Todas las víctimas de las bombas enemigas son civiles, y entre ellas se encuentran siete pobres ancianas del Hospicio Picolle Suore Arcomirelli. Los nombres de estas víctimas no se saben. En uno de los barrios apartados, los proyectiles alemanes hicieron las siguientes víctimas: Pasquale Coppola, María Coppola, María Tibaldi, Giula Borlenza, María Borlenza, María Rimonti, Emma Carozzi, Salvator Arimondi, Arturo Maonni, María Gandolfo, el director de escena del teatro San Carlos, señor Gratarella y un hombre de 60 años que no ha sido reconocido. La esposa del director de nuestro colega "Il Giorno", Leonilde Berino, resultó ligeramente herida".

La guerra germano-americana

NUEVO CONTINGENTE NORTEAMERICANO A FRANCIA

PARIS, 12.—Se anuncia que el Ministro de la Guerra de los Estados Unidos, Mr. Baker, llegó a Europa junto con un contingente de 10,000 norteamericanos.

Mr. Baker en Paris

Cambio de visitas con el mariscal Joffre

PARIS 12. — El mariscal Joffre hizo hoy una visita al Ministro de la Guerra norte-americano, Mr. Newton O. Baker.

Mr. Baker le retribuyó su visita poco después.

El Ministro partirá mañana a inspeccionar las líneas de comunicación y los cuarteles generales norte-americanos.

Entrevistado por un periodista parisien, dijo:

"Tengo la mejor impresión de la cordialidad de las relaciones franco americanas".

PALABRAS DE Mr. BAKER SOBRE EL ULTIMO RAID AEREO SOBRE PARIS

PARIS, 12. —El Ministro de guerra de Estados Unidos Mr. Baker, ha expresado a la prensa su más enérgica reprobación por los procedimientos inhumanos que usan los alemanes atacando a civiles pacíficos, matando a mujeres, niños y enfermos. El empleo de estos medios, agregó, tendrá como resultado aumentar la decisión de los aliados de combatir hasta el fin para vencer completamente.

VISITAS DE Mr. BAKER EN PARIS

PARIS, 12. —Mr. Baker, Ministro de la Guerra de Estados Unidos, conferenció con el general norte-americano Blies y visitó además al general Foch y a M. Viviani.

Las discusiones sobre paz

EL FRACASO DE LOS SOCIALISTAS EN LA POLITICA INTERNACIONAL DE ALEMANIA

Declaraciones de "L'Humanité"

PARIS, 12.— El corresponsal de "L'Humanité", en Suiza, en una de sus recientes correspondencias, demuestra por medio de irrecusables documentos alemanes, los esfuerzos hechos por los jefes viejos del Partido Social-Demócrata alemán, para atenuar siquiera en parte la penosa impresión que causaron las revelaciones del Ministro de Relaciones Exteriores de Francia, M. Pichon, en una fiesta patriótica de la Sorbona, referente a la política exterior de Alemania.

Dice el corresponsal al terminar su artículo:

"Acuso a los jefes viejos del Partido Social Demócrata de Alemania, de tener en sus manos documentos de suma importancia que prueban, más decididamente aún, que las revelaciones de M. Pichon, la culpabilidad absoluta de Alemania en la declaración de esta funesta guerra. Acuso igualmente a estos políticos de guardar estos documentos, sin siquiera llevarlos a conocimiento del pueblo alemán y sin leerlos en el Reichstag. El diputado socialista Wendel, confesó en una reunión del pueblo de Frankfort, a raíz del tratado de Rusia y del tratado de Rumania con los Imperios Centrales, el fracaso de la política de la mayoría de los socialistas.

DE NORTE-AMERICA

(De nuestro corresponsal por cable)

El viaje de los submarino

El Embajador de Chile presencia la partida

NUEVA YORK, 12.—El Embajador de Chile, señor Aldunate Bascuñán, y el Cónsul señor Castro Ruiz, irán a New London para presenciar la partida de la flotilla de submarinos.

Nuestra escuadrilla se hará por fin a la mar, probablemente, el 23 del actual.

El Departamento de Informaciones Cinematográficas del gobierno norte-americano ha dispuesto, de acuerdo con el almirante Gómez Carreño, que el teniente Mac-Donald, de la marina yanqui, se embarque a bordo del "Chacabuco" para que tome vistas cinematográficas de la travesía hasta la Habana. Luego serán desarrolladas las películas, y las cintas se obsequiarán para su exhibición en público tanto en los Estados Unidos como en Chile.

LA TUTELA DE JHON DE SAULLES ERRAZURIZ

Ayer teminó la última etapa del asunto De Saulles, con la firma, por la Suprema Corte de Justicia, de una sentencia en la cual se instituye a doña Blanca Errázuriz de De Saulless como definitiva curadora de su hijo.

Bailes orientales

La Roshanara y Eva Garnier vendrán a Chile

La gran danzante anglo-hindú Roshanara irá a Santiago en el próximo invierno, acompañada de una troupe formada por otras seis danzantes orientales.

El año pasado, Roshanara estrenó este género en los teatros neoyorkinos, después de haber obtenido grandes triunfos en Europa.

También irá a Santiago, por la misma época, la afamada cantante orientalista Eva Garnier. La acompaña el pianista francés Hansotte.

HENRY CLAY

PUROS DE FAMA MUNDIAL

EN EL TRATADO COMERCIAL GERMANO-RUSO

Construcción de un canal del Báltico al Mar Negro

COPENHAGUE, 12.— Una información recibida de Berlín por el "Politiken", dice:

"El tratado comercial celebrado por Alemania y Rusia contiene un plan para la construcción de un gran canal que pondría en comunicación navegable el Mar Negro con el Báltico.

"El costo de esta obra colosal se calcula en 300,000,000 de marcos, y hay financistas que se aprestan para aportar sus capitales para su ejecución."

La guerra en el Mar

NUEVOS MODELOS DE BARCOS DE GUERRA

Buques que soportan la explosión de los torpedos

PARIS, 12.—"L'Echo de Paris" anuncia que el gobierno de Francia ha encargado a una conocida firma armadora la construcción de unos buques especiales que resisten la explosión de los torpedos. El mismo diario agrega que los resultados que se han hecho de estos barcos han sido satisfactorios.

LAS CONSTRUCCIONES NAVALES DE GRAN BRETAÑA, NORTE-AMERICA Y EL JAPON.

Declaraciones de un funcionario del Almirantazgo británico.

LONDRES 12.—El corresponsal de Londres de "The Yorkshire Post" escribe:

"Un funcionario del Almirantazgo me declaró hoy día que los hombres encargados de la ejecución del programa de construcciones navales habían expresado sus esperanzas de producir el tonelaje necesario en el tiempo requerido. Los funcionarios de Marina confían ampliamente en lo que ha expresado el almirante Jellicoe de que los efectos de la campaña submarina de los alemanes serán anulados en este verano; esta opinión es también compartida por el Departamento de Marina de los Estados Unidos.

El autor de estas informaciones me declaró que los Estados Unidos, como Gran Bretaña, comprendía la eficacia de nuestra acción en la lucha, que depende exclusivamente del programa naval de construcción, que ha sido llevado hasta el límite de lo que materialmente pueden construir los astilleros de las naciones aliadas. Según los calculos del funcionario informante la producción de buques de los Estados Unidos alcanzará este año la suma de 4 millones de toneladas. El Japón aumenta igualmente sus efectivos marítimos, pues ya ha vencido una de las mayores dificultades, que era la falta de acero".

ACCIDENTADO VIAJE DEL VAPOR ESPAÑOL "LEON XIII"

Accidentado viaje del vapor español "León XIII".

MONTEVIDEO 12.— Anoche llegó a este puerto el vapor español "León XIII", procedente de Bilbao, de donde salió el 9 de Febrero. El retraso que este barco ha sufrido en su viaje se debe a la marcha lenta que tuvo que seguir por la escasez de carbón y a la circunstancia de tener que convoyar durante 10 horas a un buque inglés que le pidió auxilio por medio de un radiograma, en el cual decía que era perseguido por un submarino. Este barco británico se llamaba "Monti" y a la salida de las islas Canarias había sido atacado por un submarino alemán. Sin embargo, los pasajeros del "León XIII" informan que el viaje fué normal hasta las cercanías de Río de Janeiro, pero antes de llegar a este puerto, fué detenido por el crucero auxiliar inglés "Edinburg Castle"; el oficial del barco británico fué abordo del "León XIII" revisó los papeles del vapor y tomó prisionero a un pasajero de segunda clase llamado Ramon Vaz, acusado de espionaje. Parece que este sujeto viajaba con nombre supuesto, haciéndose pasar por ciudadano francés, cuando en realidad era alemán y se había embarcado en Vigo.

El "León XIII" seguirá mañana viaje a Buenos Aires.

(Agencia Americana)

Informaciones generales

EL RAID SOBRE PARIS

No hay informaciones precisas sobre sus efectos

Londres, 12. — Un despacho recibido desde París por la Agencia Reuter informa que hasta el momento de su transmisión no había datos sobre las pérdidas de vidas y daños materiales ocasionados por el último bombardeo de los aeroplanos alemanes.

60 aeroplanos bombardearon Paris

PARIS, 10.— (Oficial).— Sesenta aeroplanos enemigos lograron franquear nuestras líneas, aún cuando nuestra artillería impidió a muchos alcanzar a su destino.

Los aviadores enemigos arrojaron numerosas bombas que cayeron en París y sus arrabales. Varios edificios fueron destruídos y otros incendiados.

El número de víctimas todavía es desconocido.

UN AVION ALEMAN CAE EN CHATEAU THIERRY

PARIS, 13.—Un avión enemigo de incursión cayó envuelto en llamas cerca de Chateau Thierry. La tripulación fué hecha prisionera.

EL PRESIDENTE POINCARE RECIBE AL MINISTRO DE LA GUERRA NORTEAMERICANO

PARIS, 12.—El Presidente Poincaré recibió en audiencia especial al Ministro de la Guerra de los Estados Unidos, Mr. Baker, al Embajador del mismo país, Mr. Sharp y al generalísimo norteamericano, Mr. Pershing.

EL RAID AEREO DE LOS ALEMANES A PARIS

PARIS, 12.— Anoche se efectuó un nuevo raid aéreo de los aviones alemanes sobre esta capital.

La alarma fué dada a las 9.10 de la noche y se anunció que siete escuadrillas alemanas se dirigían hacia el centro de la ciudad. A las 10.15 se supo que varias bombas habían caído en diversos puntos de la ciudad. Han resultado algunas víctimas y varios daños materiales.

LOS AVIADORES SCHOLTZ Y WOOKEY SERAN PUESTOS EN LIBERTAD

LONDRES, 12.— Una información suministrada por la Oficina de Prisioneros de Guerra, dice:

"Hace poco tiempo, la prensa alemana anunció que los tenientes aviadores británicos Scholtz y Wookey habían sido condenados a un largo período de encarcelamiento en Alemania, por el delito de haber lanzado publicaciones en las líneas alemanas. El Gobierno de Gran Bretaña fué inmediatamente prevenido de que semejante condena no era bajo ningún punto de vista justificada por el derecho internacional; además, el Gobierno británico estaba en posesión de numerosas pruebas de actos análogos ejecutados por una parte de los aviadores alemanes. Si los aviadores británicos prisioneros no eran puestos en libertad, el Gobierno tomaría inmediatas represalias contra los oficiales alemanes prisioneros de los ingleses. Este aviso fué entregado al Gobierno alemán el 12 de Febrero. En conformidad a un acuerdo recientemente celebrado en La Haya, debía pasar un mes antes de poner en ejecución las represalias de los británicos. La Oficina de Prisioneros de Guerra ha sido informada de que los tenientes Scholtz y Wookey serán puestos en libertad y enviados nuevamente a sus campamentos".

SOBRE LA PRISION DE LOS AVIADORES SCHOLTZ Y WOOKEY

Información de la Argencia Reuter

LONDRES, 12.— Respecto de la prisión que había sido decretada contra los tenientes aviadores británicos Scholtz y Wookey, por las autoridades alemanas, la Agencia Reuter ha sido informada de que debido a que la contestación alemana a la amenaza británica llegó a última hora a la Oficina de Prisioneros de Guerra, las autoridades británicas habían elegido ya a dos oficiales aviadores alemanes, del grado de tenientes primeros, pertenecientes a familias que ocupan una alta situación social en Alemania, para encarcelarlos mañana en la noche.

LA NECESIDAD QUE TIENE ALEMANIA DE BELGICA

La campaña del Conde de Reventlow

PARIS, 12.— El Conde Reventlow, continúa en su campaña para demostrar la necesidad que tiene Alemania de Bélgica. En uno de sus últimos artículos publicados en "Die Deutsche Tages Zeitung", dice textualmente: "Por innumerables motivos, Bélgica es indispensable para Alemania".

COMUNICADO FRANCES

PARIS, 12.—(Oficial). — En el curso del ataque aéreo de la noche última, los alemanes perdieron cuatro aparatos.

Nueve escuadrillas enemigas participaron en el raid. Nuestros aviones de bombardeo efectuaron una contraofensiva extremadamente vigorosa contra los aeródromos de los cuales partieron los enemigos.

DEPORTACION DE ALEMANES EN MANILA

MANILA 12. — El Gobierno ha ordenado la deportación de 160 súbditos alemanes, algunos de los cuales ocupaban prominentes situación en el país, ya por encontrarse en estado de vagabundaje, ya por considerárseles sospechosos de espionaje.

EL BOMBARDEO DE MAINZ POR LOS INGLESES

AMSTERDAM 12. — Un telegrama de Frankfort in Main asegura que los aviadores británicos volaron el Sábado por sobre Mainz y arrojaron bombas que dieron muerte a tres soldados e hirieron a muchos más, pero que no ocasionaron daños en las obras militares.

SCHOLTZ Y WOOKEY SALEN DE LA PRISION

LONDRES, 12. — Una información de origen oficial, recibida de Alemania, anuncia que los alemanes han puesto en libertad, enviándolos a sus campamentos, a los aviadores británicos tenientes Wookey y Scholtz, que habían sido condenados a presidio por haber arrojado proclamas de propaganda desde sus aeroplanos sobre el territorio alemán.

Esta medida se debe a la amenaza que hicieron los ingleses de tomar represalias asumiendo análoga actitud respecto de los oficiales alemanes que hubiesen realizado análogos actos sobre territorio ocupado por Gran Bretaña.

EL SUCESOR DE JOHN REDMOND

LONDRES, 12. —Mr. Dillon ha sido elegido unánimemente sucesor de Mr. John Redmond, como jefe de los nacionalistas irlandeses.

SOCORROS A LAS VICTIMAS DEL ULTIMO RAID

PARIS, 12. —La Municipalidad de París ha repartido socorros a las familias perjudicadas en el último raid aéreo alemán. Ha acordado además dar sepultación gratuita a las víctimas.

SOBRE LA INVITACION A D'ANNUNZIO A DAR CONFERENCIAS A ARGENTINA

ROMA, 12. — "Il Decimonono" comentando la invitación que se ha hecho a D'Annunzio de ir a la Argentina a dar algunas conferencias, dice que D'Annunzio está actualmente cumpliendo una obra heróica en el frente. Su acción actual tiene eco en el mundo entero y vale bastante más que una serie de bellas palabras.

"Es curioso esta invitación a un combatiente para que abandone su puesto glorioso y atraviese el océano con el objeto de afirmar una idealidad que nadie jamás, ni el individuo de cultura más mediocre puede ignorar."

LLEGADA DE ORLANDO Y BISSOLATI A PARIS

PARIS, 12. — Llegaron á esta capital los Ministros italianos señores Orlando y Bissolati, M. Clemenceau los visitó inmediatamente después de su llegada.

Número de víctimas causadas en Paris durante el último raid alemán

PARIS, 12. — La incursión de aeroplanos alemanes sobre París causó la muerte de 29 personas e hirió a cincuenta. En los suburbios se cuentan cinco muertos y veintinueve heridos.

A consecuencia del pánico que causó entre la población la incursión una enorme cantidad de personas entraron a refugiarse en el Metropolitano. Debido a esto murieron sesenta y seis personas asfixiadas.

El Hospital general fué especialmente dañado por las bombas, resultando en él seis personas muertas y siete heridas.

CONDECORACION AL REY DE GRECIA

PARIS, 12.— M. Poincaré ha encomendado al Ministro en Grecia para que entregue al Rey Alejandro la Gran Cruz de la Legión de Honor.

LOS FUNERALES DEL SENADOR ASTIER

PARIS, 12.— Hoy se efectuaron los funerales del senador Astier, fallecido ayer en esta capital. En el cortejo formaban parte el Ministro de Relaciones Exteriores, M. Pichon, la mayoría de los representantes parlamentarios, delegaciones del ejército y de la Armada, periodistas y distinguidas personalidades. M. Poincaré se hizo representar por un miembro del Gabinete.

ACTIVIDAD DE LOS AVIADORES BRITANICOS

LONDRES 12. (Oficial. Rush Bulletin). — Nuestros aviadores destruyeron hoy 3 globos cautivos del enemigo.

El Viernes, cinco aeroplanos alemanes fueron derribados en combates aéreos, siete fueron obligados a descender sin control, y uno echado a tierra por el fuego de la infantería.

Cuatro de nuestros aeroplanos han desaparecido.

Hoy se arrojaron más de 400 bombas sobre las instalaciones ferroviarias de Menin, Rouler, Ledeghern y Slesines.

El bombardeo de Paris fué un acto de represalia

Información oficial alemana

BERLIN 12. (Oficial). — En represalia del ataque llevado contra Stuttgart, Esslingen y Mainz por los aviadores enemigos el 9 y el 10 del corriente, nuestros aviadores, en la noche última, bombardearon París, con apreciables buenos resultados.

LOS ALEMANES PERDIERON 4 AEROPLANOS EN EL ATAQUE A PARIS

PARIS 12. — Se anuncia oficialmente que los alemanes perdieron 4 aeroplanos en la noche última, durante el ataque a París, en el que participaron 9 escuadrillas.

Los aviadores alemanes atacan Inglaterra

LONDRES 12. (Flash Bulletin). —Un grupo de aeroplanos alemanes ataca en este instante la costa de Yorkshire.

La operación continúa extendiéndose al interior.

LA LUCHA ENTRE LOS GUARDIAS ROJOS Y BLANCOS

LONDRES, 12. — Los diarios de Copenhague hablan de una batalla seria que se estaría librando actualmente en Bjornaberg, entre los guardias rojos y los blancos.

LAS REVELACIONES DE "EL SOL"

Un folleto anarquista costeado por los alemanes

MADRID, 12.—Comentando una declaración del Embajador alemán en la cual admite la autenticidad de una carta escrita por Stehrer, primer secretario de la Embajada al anarquista Pascual el diario "El Sol", dice:

"La declaración de Stehrer es, pues, auténtica. En consecuencia, el personal de la Embajada de Alemania tuvo relaciones con el anarquista español, y Pascual tuvo algunas conversaciones con Grimm, uno de los secretarios de la Embajada, respecto de actos sistemáticos de violencia. Esa conversación coincide también con la campaña germanófila contra Romanones.

"El folleto que el secretario Stehrer prometió pagar la impresión trataba de política interior, atacaba el capitalismo y era francamente maximalista".

"Es realmente intolerable que una Embajada extranjera pague los gastos de semejantes folletos. España no podrá tolerar que fondos pertenecientes a potencias extranjeras sean empleados en tal propaganda".

Una fábrica de municiones en Tolon

El trabajo de las mujeres.—Correspondencia de Alejandro Sux

TOLON, 12.—El almirante Lacaze, Prefecto marítimo de Toión, puso a mi disposición un ayuda de campo y el salvoconducto indispensable.

Visitamos la fábrica pirotécnica más importante de Francia. Se cargan en ella cantidades prodigiosas de proyectiles de todos los calibres, desde el más pequeño hasta algunos monstruosos de 520 que contienen 350 kilógramos de melinita y obnederita.

Seis mil mujeres trabajan cada una en su especialidad a fin de dividir el trabajo y dar un mejor rendimiento.

En un solo taller se acoplan las cápsulas y en él trabajan más de cien personas, en su mayoría mujeres, que prepararan 75,000 proyectiles diarios.

Los talleres constituyen un verdadero pueblo que se ha agrandado rápidamente hasta llegar a las colinas verdeantes e invadir las llanuras labradas como un Polypo de muerte y exterminio, mientras unas especies de huevos de fierro lanzan una tinta venenosa que parece hierro y que constituye la melinita.

Los almacenes contienen millones de obuses llenos de explosivos que van a las trincheras del este y del norte en diez vagones diarios.

Asistí a las curiosas, delicadas y, a la vez, peligrosas manipulaciones de los explosivos, especialmente del fulminante de mercurio que es el más empleado. Su fabricación llega actualmente a una cantidad diaria de más o menos 80 kilos mientras que antes de la guerra sólo alcanzaba a 60 kilos anuales.

La fábrica emplea principalmente en estos trabajos a mujeres y se ha instalado un pabellón especial para criaturas. Tres veces cada día pueden las obreras dejar su trabajo durante media hora para visitar las cunas que están construídas en cajones de proyectiles.

El almirante Lacaze probablemente me reciba dentro de pocos días, sus ocupaciones actuales son enormes: basta para dar idea de ellas el hecho de que recibe al día más de 1,500 telegramas. — Alejandro Sux.

LAS RELACIONES DEL GOBIERNO BRITANICO Y LA PRENSA

Explicaciones de Lloyd George ante el Parlamento

LONDRES, 12.—En la última sesión de la Cámara de los Comunes, Mr. Lloyd George negó que hubiese oficiales del Estado Mayor que tuvieran responsabilidad en los ataques hechos por la prensa a almirantes y generales británicos.

Mr. Asquith le replicó:

"En todo caso, los ataques, en tiempos de guerra, contra soldados y marinos en situación de pública responsabilidad, es altamente reprensible.

"Con toda cordialidad y con toda sinceridad hacia el gobierno, deseo decir que bajo estas condiciones anormales, es en extremo importante que el gobierno tenga absoluta libertad en el control de las operaciones de la prensa.

Mr. Lloyd George declaró que aceptaba todos los principios expuestos por Mr. Asquith, pero que en realidad no era posible excluir de la consideración de los asuntos de interes público a los propietarios de los grandes periódicos.

A este propósito, se refirió a Francia, donde el canciller y el primer Ministro distinguen a los periodistas; y a Italia, donde uno de los más poderosos miembros del gobierno controla a la prensa. Luego, replicando a una observación de Mr. Austin Chamberlain, respecto de las relaciones del gobierno con la prensa, Mr. Lloyd George, dijo:

"Lords Rothermere y Beaverbroock controlaron la prensa mientras fueron Ministros; Lord Nothcliffe tiene a su cargo una comisión gubernamental de propaganda periodística. Los países aliados emplean a los periódicos y a los propietarios de periódicos con fines análogos.

"Lords Rothermere y Beaverbroock abandonaron la dirección de sus periódicos mientras pertenecieron al gobierno.

Refiriéndose a los mortales efectos de la propaganda alemana en Italia y en Rusia, declaró Mr. Lloyd George que había poderosas razones para emprender una contra-acción enérgica y que en vista de ello y de que las medidas tomadas en ese sentido no habían dado resultado satisfactorio, se había invitado a Lord Northcliffe a hacerse cargo de esa tarea, el cual consintió en aceptarla.

LA LIBERTAD DE DOS AVIADORES BRITANICOS

LONDRES, 12.— La Agencia Reuter ha sido informada de que la respuesta alemana respecto a la liberación de los dos oficiales aviadores británicos Scholtz y Wookey, había llegado al Ministerio de Relaciones Exteriores tan solo anoche.

La información que ha suministrado la Agencia Reuter dice así:

"En un telegrama llegado ayer el Ministro británico en La Haya, decía que había sido informado por el Ministro de Relaciones Exteriores de Holanda de que el Ministro holandés en Berlín había recibido del Gobierno alemán una comunicación que anunciaba que los dos oficiales británicos habían sido puestos en libertad y enviados a sus respectivos campamentos. El Gobierno alemán, en su comunicación al Ministro holandés, expresaba que Alemania estaba en la certidumbre que las medidas de represalias anunciadas por Gran Bretaña serían suspendidas. El Gobierno de Gran Bretaña contestó a la comunicación del Ministro en Holanda que las medidas de represalias habían sido suspendidas, pero que no podía declararse satisfecho bajo ningún punto de vista por la declaración de que los oficiales británicos habían sido perdonados, ya que el Gobierno de Gran Bretaña no admite que los oficiales británicos pudieran haber ofendido a Alemania. Se esperan explicaciones complementarias de Alemania".

EL GOBIERNO BRITANICO SIGUE ATENTAMENTE LOS ACONTECIMIENTOS RUMANOS

LONDRES, 12. — Mr. Balfour, Ministro de Relaciones Exteriores, ha expresado al Encargado de Negocios de Rumania la simpatía del Gobierno británico en la actual situación de Rumania. Declaró que el Gobierno sigue atentamente los acontecimientos que se están produciendo en ese país.

Atención especial

Tendrá Ud. en el despacho de su receta, enviándola a la

Farmacia "CENTRAL"

atendida por profesionales competentes.

ESTADO 349

Al lado de la Casa Gath y Chaves

Seriedad, competencia, economía

1801-13-c

Dr. GIANELLI

Estudios en Europa

Especialista en sífilis, piel, vías urinarias.

21 DE MAYO 562

Consultas: de 9 a 11 1/2 y de 2 a 5 1/2.

Gregorio Santa Cruz

Se encarga exclusivamente por cuenta ajena de la compra-venta de

FRUTOS DEL PAIS, GANADOS, PROPIEDADES.

HUERFANOS 1168 :-: CASILLA 242 :-: CABLES: Telégrafo: "GREGCRUZ"

15-c

El gran REMEDIO UNIVERSAL

Nitro Ozona Lowe-Weisslog, el único comprobado por medio de la radiografía que cura la tuberculosis (tisis). Pruebas a la vista. Afamado desde 1887. Cura radicalmente: cáncer, gangrena, sífilis, enfermedades hígado, riñones, del estómago, pulmonía, bronquitis, faringitis, asma, hipertrofia, diabetes, albuminuria, reumatismo, hidropesía, obesidad, raquitismo, epilepsia, apoplegía, anemia, catarro intestinal, disentería, apendicitis, peritonitis, alnorranas, fístulas, furunculosis, heridas, úlceras, tumores, contusiones, quemaduras, picaduras, venenosas, enfermedades piel, sangre, enfermedades secretas. Prodigioso en aneurismas, en enfermedades del corazón, cerebro, vista, espina dorsal, etc. Viruela, peste negra, hemorrágica, peste bubónica, tifus, pestes y fiebres en general, son vencidas a las pocas horas con repetidos lavados intestinales y tomas. Igual tratamiento para demás enfermedades. Catecismo Nitro Ozona, consúltelo todo enfermo, sea cual fuere el mal, encontrará el medio seguro de sanar radicalmente. Remítolo gratis quien lo pida

LUIS LOWE,

Casilla 832. — Claras 149. — Santiago. — Droguería Daube y Boticas principales.

Champaña Importado y Champaña Nacional

vende

ALFREDO BLANCHARD

BANDERA 178

Farmacia "LA HUMANITARIA"

Establecimiento moderno humanitario, fundado para abaratar los medicamentos.

RECETAS 50 por ciento MENOS

QUE CUALQUIER OTRO ESTABLECIMIENTO

AGUA DE COLONIA

Ofrecemos un gran surtido a precios de realización

268 AHUMADA 268

Casilla 3071 — Teléfono 843

(Entre Huérfanos y Agustinas) 1794-17-c

"PAIGE"

¿Quiere usted ser propietario de un buen automóvil y que sea durable, económico, resistente y poderoso? cómprese uh

"PAIGE"

Exhibición Garage

HUERFANOS 944.—CATEDRAL 1229

UNICOS IMPORTADORES

WESSEL DUVAL & Cía.

1776-14-c

El socorro significa auxilio, ayuda y alivio prestado en momentos de peligro, desgracia y necesidad.

Ya sea que habitemos en las frias regiones polares, en los cálidos climas tropicales con sus bruscos cambios de temperatura o en las zonas empladas con su diversidad de estaciones, siempre estamos expuestos a los peligros de los resfriados, la influenza, el catarro, el reumatismo, etc. Las legítimas Tabletas Bayer de Aspirina son un verdadado socorro, toda vez que proporcionan un inmediato y oportuno alivio restableciendo la circulación perturbada de la sangre, eliminando la congestión interna y la irritabilidad nerviosa y ayudando al ismo, por lo tanto, a hacer desaparecer la enfermedad. La curación se observa mas patentemente cuando se emplean las Tabletas Bayer de "Aspirina y Cafeina," admirable combinación de efectos sorprendentes.

FRANCIA

PARIS, 12.— **Nuevo académico.**—M. Michel, conservador del Museo de Lovre, ha sido elegido miembro de la Academia de Bellas Artes, en reemplazo de M. Fpurcaud.

PARIS, 12.—**Fallecimiento de M. Charles Roux.**—Ha fallecido M. Charles Roux, presidente de la Compañía Transatlántica de Navegación.

ITALIA

ROMA, 12.—**En el Papado.**—Su Santidad recibió a 300 damas de la Adoración Perpetua. El cardenal Vanutelli leyó una alocución. El Papa elogió a las damas y afirmó la necesidad de oraciones.

Las entradas del Estado italiano.— Durante los ocho últimos meses, las entradas del Estado italiano han alcanzado a 697 millones de liras, lo cual representa el doble de la cantidad recibida durante el mismo período de 1914.

MILAN, 12.— **Cuantioso robo.**— Al negocio del joyero Siburt penetraron ladrones, llevándose cerca de cien mil liras en joyas.

ROMA, 12.— **Fallecimiento.** — Falleció el senador señor Vitterelli.

ESPAÑA

MADRID, 12.— **La solución de la crisis.**—El Rey Alfonso rogó al señor García Prieto que retirara su renuncia. García Prieto contestó que para ello consultaría al señor Romanones. Fué efectivamente a conferenciar con Romanones, quien, después de la conferencia, se dirigió a Palacio y tuvo una conversación con el Rey.

SENADORES ELECTOS

MADRID, 12.— Los siguientes senadores han sido elegidos:

Por la Academia Española: el señor Commeleran, maurista; el arzobispo de Santiago y el obispo de Tuy.

Por Canarias: el Conde Belsacion, conservador; el señor Izquierdo, albista, y el señor Castillo Lovaies, demócrata.

Por Navarra: el señor Gayarre, demócrata; el señor Saenz Escartín, jaimista, y el señor Valderre, maurista.

Por Orense: los señores Federico Cobas y Augusto Príncipe, conservadores, y el señor Calderón Azores, demócrata.

Por Zamora: los señores Isidoro Aubio y García Molinas, albistas, y el señor Santiago Matais, romanonista.

MADRID, 12.— **Consejo de Ministros.**— Hoy celebró una sesión de cuatro horas el Consejo de Ministros. Se comenzó el examen del mensaje de la Corona, postergándose su redacción hasta la sesión próxima. El señor García Prieto encargó a los señores Ministros fijar la situación del personal de cada departamento con el objeto de proponer mejoramientos en los sueldos, teniendo en vista la carestía de la vida.

El señor de La Cierva examinó la conveniencia de la disolución de las Juntas de Defensa Militares, pues las reformas militares recientemente acordadas que consultan nuevas guarniciones. Por otra parte las Juntas de la mayor parte del Ejército propician la disolución.

MADRID, 12.— **Nuevos senadores.**— Han sido elegidos senadores los siguientes: Por el Arzobispado de Burgos, el Obispo de Burgos. Por Cuenca: el señor Ballesteros, demócrata; el señor Leopoldo López, conservador y el señor Romeri Girón, maurista.

MADRID, 12.— **La solución de la crisis.**— La prensa combate la solución de la crisis y considera que el actual gobierno está muerto y galvanizado y tendrá pocos días de vida precaria y ficticia.

El señor García Prieto ha hecho grandes declaraciones justificando su actividad y lamentando las censuras de la prensa, a la que considera una importante sección de la opinión pública. Solicita, además, una amplia concentración liberal. El señor Maura dijo a García Prieto que le daría toda clase de facilidades y le ofreció el concurso personal y el de sus amigos.

El señor Dato rechaza las concentraciones y dice que es necesaria la disolución de las cámaras recientemente elegidas.

El señor García Prieto agregó: Romanones ha defendido al Almirante Jimeno y su representación en el Gobierno, aprobando, sin embargo las reformas militares. Yo no podía dejar el poder abandonado sin una persona que pudiera recojerlo y cumplí un servicio a la patria y a la anarquía sacrificando mi popularidad. Continuaré en el poder hasta la apertura del Parlamento y confío que la historia me hará justicia.

El señor Romanones ha publicado una nota en que declara que el Almirante Jimeno no representa al partido romanonista.

ARGENTINA

BUENOS AIRES, 12.— **Sesiones de la Cámara.**— En la Cámara se siguieron discutiendo los presupuestos. Se inició un prolongado debate sobre las policías de los territorios.

BUENOS AIRES, 12.—**Indulto de reos.**—Con motivo del centenario de la batalla de Maipo, el Presidente Irigoyen se propone indultar a los oficiales subalternos del ejército reos de delitos de menor cuantía.

BRASIL

RIO DE JANEIRO, 12.—**Viajero chileno.**—A bordo del vapor "Regina d'Italia", pasó con destino a Chile, el secretario de la Legación chilena en Italia, don Diego Duble Urrutia.

RIO DE JANEIRO, 12.— **Manifestación a un periodista argentino.**— Los diarios se refieren elogiosamente al banquete ofrecido anoche por un grupo de periodistas al periodista argentino Arturo Aguirre. El señor Aguirre partirá hoy a Montevideo con el objeto de organizar la selección de las obras de arte que traerá a Río de Janeiro para presentarlas en una exposición en donde estará representado el arte argentino.

Las elecciones de Gobernador de Alagoas.— Hoy se efectuaron las elecciones para gobernador y vicegobernador del Estado de Alagoas. Se ha presentado a la lucha para ocupar el primer cargo los señores Fernández Lima, del partido situacionista y el general Gabino Bescuro, por la oposición.

La crisis del carbón en los ferrocarriles.—El diario "Correio Manha", al tratar de los efectos producidos en las empresas de ferrocarriles por la crisis del carbón, declara que es absolutamente necesaria la electrificación de todas las líneas.

El campo para el campeonato sud-americano de football.— El Fluminense Football Club, en vista de la consulta que le ha hecho la Confederación Brasileña de Deportes para conseguir la cancha en donde habrá de disputarse el próximo campeonato sudamericano de football, se ha dirigido a la intendencia Municipal de esta capital recordándole la promesa de construir un gran stadium.

Los nuevos Ministros de España y de Colombia.— El Presidente de la República irá el Sábado a Petrópolis con el objeto de recibir las credenciales de los nuevos Ministros de España y de Colombia. La ceremonia se realizará en el palacio Guanabara.

URUGUAY

MONTEVIDEO, 12.—**La demora del pase de los fondos.**—Las principales firmas banqueras han amenazado con cerrar sus negocios si no se arregla rápidamente el asunto del pase de fondos con la Argentina.

MONTEVIDEO, 12. — **El pase de fondos a Buenos Aires.— La solicitud de los exportadores y de los banqueros.** — Hoy regresó a Buenos Aires el Ministro en aquella capital señor Muñoz, quien lleva instrucciones para proseguir activamente las gestiones para el pase de fondos.

Hoy conferenciaron con el Ministro de Hacienda los importadores señores Puig y Mautone, con el objeto de entregarle la solicitud que se relaciona con el pase de fondos a la Argentina. El Ministro de Hacienda prometió presentarla al Gobierno pidiendo el apoyo de las nuevas gestiones con el de conjurar a la brevedad posible el peligro del momento.

El texto de la solicitud es:

"Los firmantes, exportadores, barraqueros, banqueros y consignatarios, que representan genuinamente las fuerzas vivas del país, ante V. E. exponen, respetuosamente:

"Siendo el momento actual extremadamente difícil, en cuanto se refiere a nuestra riqueza exportable y existiendo también una definida tendencia a que el mal se agrave, mientras no se solucione satisfactoriamente lo que concierne al pase de fondos a Buenos Aires, problema que mereció ya extraordinaria atención de V. E., se impone la realización de nuevas gestiones de parte del gobieron con el objeto de conjurar a la mayor brevedad posible el serio peligro que se cierne sobre la prosperidad de la República.

"En consecuencia, reclamamos su decidida intervención ofreciéndonos secundar patrioticamente los trabajos que haga el gobierno para la salvaguardia de los grandes intereses comprometidos."

Los señores Puig y Mautone manifestaron al Ministro de Hacienda el propósito de algunos barraqueros de cerrar sus negocios hasta que no se resuelva satisfactoriamente el asunto.

La exportación de productos a España.— El vapor español "Cabo Soratiff", fletado por el gobierno del Uruguay, saldrá a fines de la presente semana con un gran cargamento para Barcelona. En su visita a España el "Cabo Scratiff" llevará 2,700 fardos de cueros lanares y lanas, 9.000 cueros vacunos secos, 5.000 cueros salados, 300 toneladas de sebo en pipas y algunas toneladas de hojalata.

Se asegura que este viaje del "Cabo Scratiff" producirá a sus armadores 65.000 libras esterlinas. Se anuncia así mismo que en cuanto este barco descargue en Barcelona, cargará mercaderías españolas que traerá a ésta.

Estudio de la reglamentación de la carrera consular. — Mañana se reunirá la comisión de asuntos diplomáticos de la Cámara de Diputados con el objeto de estudiar el proyecto sobre reglamentación de la carrera consular.

(Agencia Americana).

BOLIVIA

LA PAZ, 12.— **Manifestación al Presidente Gutiérrez Guerra.**— El Presidente de la República, señor Gutiérrez Guerra, fué obsequiado con un gran banquete por el Ministro del Perú y su esposa. A esta fiesta asistieron numerosas personalidades de la política y de la sociedad. Fué especialmente invitado a la manifestación el secretario del señor Pardo, don Carlos Concha, que se encuentra de paso en esta ciudad.

PERU

LIMA, 12.—**Viajeros.**—En el "Aysen" se dirige a Valparaíso la familia Ortiz de Zeballos y Zañartu.

La rebaja de los sueldos.—En la Cámara de Diputados se acordó reintegrar a los empleados civiles y militares la rebaja que se les había hecho de sus sueldos durante los tres últimos años.

La emisión de certificados.— Reina gran expectación por las discusiones en el Senado por el proyecto de emisión de cuarenta millones de soles. Ayer el senador Cornejo pronunció un interesante discurso combatiendo el proyecto.

LIMA, 12.— **La emisión de los nuevos certificados en oro.**— Reina la mayor expectación en todos los círculos, por los ardientes debates que se han producido en el Senado, con motivo del proyecto de emisión de los nuevos certificados en oro. El senador señor Cornej ha impugnado duramente el proyecto que se ha presentado.

Devolución de los descuentos a los civiles y militares.— La Cámara de Diputados, en la última sesión, aprobó la ley que ordena la devolución a los civiles y a los militares de los descuentos que sufrieron en sus sueldos durante los años 1915, 1916 y 1917.

Ultima hora

EL CRUCERO INGLES "AMETHYST" LLEGA A MONTEVIDEO

MONTEVIDEO 12.— Hoy fondeó en el ante-puerto el crucero inglés "Amethyst". En nombre del capitán general del puerto, fué a saludar al comandante de esta nave el capitán de Corbeta Don Enrique Taylor.

El comandante del "Amethyst" conferenció extensamente con el Ministro inglés. La marinería bajó a tierra durante el día.

(Agencia Americana)

EN JAPON NO SE HA TOMADO DESICION ALGUNA SOBRE ENVIO DE TROPAS A SIBERIA

TOKIO, 12.—El primer Ministro declaró ante la Cámara que hasta ahora no se ha tomado ninguna decisión respecto al envío de tropas a Siberia.

COMUNICADO FRANCES

PARIS 12. (Oficial).— Una lucha intermitente de artillería se sostiene en Argona y los Vosgos. La artillería desarrolla gran actividad en Champagne y especialmente en la región de los montes.

Un destacamento norte-americano ejecutó con éxito un golpe de mano al sur de Rochecourt, en el Woevre.

Tres aviones alemanes han sido derribados y otro gravemente dañado.

En la noche del 12 fueron derribados tres aviones de bombardeo por cañones anti-aéreos.

SUSPENSION DEL SERVICIO DE ACARREOS PARA RUSIA Y RUMANIA

LONDRES 12. — La oficina de acarreo anuncia la suspensión del servicio de correos y giros postales para Rumania y Rusia, exceptuando Finlandia.

Sobre el arribo del conde Luxburg

Desmentido de la Cancillería alemana

En la Cancillería se nos informó que el Ministro alemán en Chile, barón von Eckert, había pasado a desmentir la noticia del arribo a Chile del conde Luxburg.

En la conferencia que tuvo con el subsecretario de Relaciones, el barón von Eckert dijo que había llegado a nuestro país el adicto naval de Alemania, señor Müller, quien se encontró y tuvo ocasión de hablar en Buenos Aires con el conde Luxburg, al cual se le supone en territorio chileno.

CIGARRILLOS
"Maryland Cabinet"
Son los mejores
1589-3 1c

VALPARAISO

El Cuerpo de Bomberos de Viña del Mar. — En un encuentro ocasional con un entusiasta miembro del Cuerpo de Bomberos de Viña del Mar, nos expresó su extrañeza acerca de que la prensa no hubiera exteriorizado la situación actual de la institución.

Nos informó sobre la labor que efectúan los directorios de cada compañía y sus voluntarios; la cooperación que brinda el comercio al Cuerpo en vista del interés que manifiestan sus voluntarios por el mejoramiento del material, a fin de asegurar la defensa más eficaz de la propiedad y, finalmente, se refirió a la jefatura superior de la institución, que, con acierto digno del aplauso general, la dirige.

El superintendente, señor Alberto Phillips, y los comandantes señores Délano, de la Barra y Blanco, son el alma de la institución y alrededor de ellos, con todo entusiasmo, ella progresa, aumenta su material y acrecienta las filas de sus voluntarios para mayor seguridad de los habitantes y particularmente del comercio, en donde las compañías de seguros se ven por esta causa más garantidas.

Cada compañía se preocupa del aumento y mejoramiento de su material. La 1.a Compañía, de la que es su comandante don Luis Blanco, adquirió hace poco un "chassis" importado y lo convirtió en un auto-grifo que, ya probado, prestará servicios en espléndidas condiciones. Este trabajo lo ejecutó la casa Huth y Cía. En breve la misma Compañía tendrá una bomba automóvil de gran potencia, construída en la American Lafrance, de Estados Unidos, y que será traída por el transporte "Angamos".

Las demás compañías se hallan también empeñadas en el mejoramiento de su material, aumentando, corrigiéndolo y haciéndolo más liviano para acudir con mayor presteza a los siniestros. Esto ocurre principalmente con las compañías de hachas y escaleras, que en poco tiempo obtendrán un material moderno.

Se impone, la ayuda del comercio en este caso y sabemos que en este sentido el Cuerpo ha contado y espera contar con el apoyo general, tanto del comercio como de los propietarios, a fin de llegar al propósito digno de todo encomio de que el Cuerpo de Bomberos de Viña del Mar sea una garantía franca de seguridad para la vida e intereses de sus habitantes, contando con un buen material de defensa contra los incendios.

La institución trabaja actualmente por obtener un mejor servicio de agua para los distintos barrios, pues hoy es muy deficiente este servicio, al extremo de que podrían anotarse muchas propiedades incendiadas en el último tiempo por la falta de agua en que se encontró el Cuerpo de Bomberos al querer combatir el peligro.

Se necesita, en consecuencia, aumentar los grifos en las partes más pobladas, como Villa Moderna, Chorrillos, Recreo, etc., poblaciones que han tenido un aumento considerable de habitantes.

Nuestro entusiasta informante tiene confianza en que todo lo que se desea y espera se ha de obtener porque la ciudad viñamarina lo necesita y exige con justicia.

Movimiento marítimo. — Ayer entraron:

Vapor "Esperanza", de Coronel, con carbón, fondeó a las 5.30 A. M., Cía. Carb. Schwager.

Vapor "Lala", de Coronel, con carbón, fondeó a las 6.30 A. M., señores Germain & Sierra.

Vapor "Rosita", de Coquimbo, con surtido, fondeó a las 7 A. M., señores Court Hnos.

Vapor "Don Luis", de Lota, con carbón, fondeó, a las 7 A. M., Cía. de Lota y Coronel.

Vapor "Victoria", de Liverpool, con surtido, fondeó a las 10.30 A. M., Cía. Inglesa de Vapores.

Vapor "Limarí", de Colón, con surtido, fondeó a las 11.40 A. M., Cía. Sud-Americana de Vapores.

Vapor "Elena", de Coquimbo, en lastre, fondeó a las 12.20 P. M., señores Villagrán, Aguayo y Cía.

Salieron ayer:

Vapor "Don Alberto", para Lota, directo, zarpó a las 4.25 P. M., Desp. Cía de Lota y Coronel.

Vapor "Esperanza", para Coronel, directo y despachado Cía. Carbonífera de Fund. Schwager.

Vapor "Isla", para Coronel, directo y despachado señores Germain & Sierra.

Vapor "Taltal", para Arica e intermedios y rápido, despachado señores González, Sofía & Cía.

Hoy Miércoles 13, salen:

Vapor "Palena", para Panamá y Colón, rápido a las 4 P. M., despachado Cía. Sud-Americana de Vapores.

Vapor "Arauco", para Caleta Buena e intermedios y despachado señores Artigas, Riofrío & Cía.

Vapor "Rosita", para Chañaral e intermedios y despachado, señores Court Hnos.

Vapor "Elena", para Chañaral e intermedios y despachado por los señores Villagrán, Aguayo & Cía.

El Jueves 14, salen:

Vapor "Limarí", para Lota e intermedios y despachado Compañía Sud-Americana de Vapores.

Vapor "Iris", para Caldera e intermedios y despachado señor Manuel Ibáñez G.

Vapor "Don Luis", para Lota directo y despachado Compañía de Lota y Coronel.

El Sábado 16, salen:

Vapor "R. Orchard", para Antofagasta directo y despachado señores Court Hnos.

Goleta "Anita Rosa", para Coquimbo, directo y despachado por el señor Manuel Ibáñez G.

Vapor "Quito", para Iquique e intermedios y despachado señores Etchegaray, Onfray & Cía.

Vapor "Maipo", para Lota directo, y despachado Compañía Sud-Americana de Vapores.

El artes 19, salen:

Vapor "Caupolicán", para Iquique e intermedios y despachado señores Wiegand Co.

El Miércoles 20, sale el vapor "Limarí", para Colón en viaje rápido, a las 4 P. M., despachado, Cía. Sud-Americana de Vapores.

El Jueves 21, sale el vapor "Fresia", para Iquique e intermedios y despachado señores R. W. James & Cía.

El Sábado 23, salen:

Vapor "Guatemala", para Panamá y Colón e intermedios, a las 3 P. M., despachado por la Compañía Inglesa de Vapores.

Vapor "Maipo", para Eten e intermedios, a las 4 P. M., despachado Cía. Sud-Americana de Vapores.

Próximas llegadas:

Vapor "Lime Branch", de Liverpool, llegará el Viernes 15, señores Allardice & Cía.

Vapor "Iris", de Chañaral, llegará el Miércoles 13, señor Manuel Ibáñez G.

Goleta "Anita Rosa", de Taltal, el Miércoles 13, señor Manuel Ibáñez G.

Vapor "R. Oschard", de Antofagasta el Jueves 14, señores Court Hermanos.

Vapor "Quito", de Iquique, el Jueves 14, señores Etchegaray, Onfray Co.

Vapor "Chiloé", de Iquique, el Sábado 16, señores Duncan, Fox Co.

Vapor "Caupolicán", de Iquique, el Domingo 17, señores Wiegand & Cía.

Vapor "Fresia", de Iquique, el Martes 19, señores R. W. James & Cía.

Goleta "Ginita", de Antofagasta el Viernes 15, señor Arturo Ibáñez G.

Vapor "Maipo", de Eten, el Miércoles 13, Cía. Sud-Americana de Vapores.

Vapor "Mapocho", de Eten, el Martes 26, Cía. Sud-Americana de Vapores.

Vapor "Huasco", de Colón, el Martes 26, Cía. Sud-Americana de Vapores.

Vapor "Aysen", de Colón, el Martes 19, Cía. Sud-Americana de Vapores.

Vapor "Guatelama", de Colón, el Miércoles 13, Compañía Inglesa de Vapores.

"GRANT-SIX"

El mejor automóvil para los caminos de Chile.
El automóvil que está al alcance de todos por su precio y buena calidad.
Turismo 5 asientos. Cabriolet 2 y 3 asientos
A la vista en Garage
HUERFANOS 944. CATEDRAL 1229
UNICOS IMPORTADORES
WESSEL DUVAL & Co.
177-14c

Informaciones del País

IQUIQUE

Atropellado por un auto.— En la calle Tarapacá un auto del servicio público atropelló al menor Alejandro Sánchez, ocasionándole la muerte.

Este hecho ha producido bastante impresión por ser la primera víctima de los automóviles en esta localidad.

El chauffeur Enrique Vergara, fué aprehendido y puesto a disposición del Juzgado.

La bubónica.— Se han presentado diversos casos de bubónica en ésta.

Hace poco falleció un niño llamado Fortunato que hacía poco había llegado de Tacna.

Enfermó el muchacho en una casa ubicada en la calle Zegers, frente al Regimiento de Tren.

Fallecimiento. — Un sentimiento de hondo pesar ha producido en nuestros círculos sociales el fallecimiento de la señora Antonia Marquezado v. de Lafrentz.

La extinta por sus bellas prendas personales y su inagotable caridad, gozaba de generales simpatías en el seno de nuestra sociedad.

RANCAGUA

Funerales de un guardián.— Como se sabe, el guardián 2.o Francisco Jerez Ubilla fué muerto alevosamente el 28 de Febrero pasado, como a las 8 P. M., en calle Bueras, en acto del servicio de un balazo que le disparó una partida de bandoleros.

Sus funerales, que estuvieron a la altura de tan digno servidor, se realizaron por erogaciones de particulares, comercio y compañeros del extinto, adhiriendo también la policía de la empresa minera Braden Copper Co.

El dinero recolectado para costear sus funerales alcanzó a 707 pesos 10 centavos, quedando un saldo de $ 302.10, que se le entregó a la viuda de este buen servidor.

LOS ANGELES

Escuelas Públicas.—A fin de prevenir futuras epidemias que con tanta facilidad suelen desarrollarse en las escuelas públicas, se ha procedido a desinfectarlas, empleando para ello el personal y los aparatos del Desinfectorio Público

La I. Municipalidad, por su parte, ha proporcionado la suficiente cal para desinfectar las letrinas de dichos establecimientos.

Socorro escolar.— Se han reunido en la sala de la Intendencia el señor Visitador de Escuelas y los Directores de las Escuelas Superiores, presididos por el jefe de la provincia, para reanudar los trabajos del Socorro Escolar interrumpido por las vacaciones.

El señor Intendente expuso que hay ropa sobrante del Regimiento Lautaro en la inspección de Escuelas y en la Escuela Profesional de Mujeres, la que conviene confeccionar en el presente mes para vestir a los alumnos indigentes de las aulas primarias.

Se comisionó al Director de la Escuela Superior de Hombres para que se ponga al habla con la directora de la Escuela Profesional a fin de acometer el trabajo-cortes, de tipos mediano y pequeño y la confección de estos el que también podrá hacerse por las Escuelas Superiores de Niñas para los estudiantes pobres que no asisten a clases por falta de ropa.

La protección a las Escuelas de Niñas consistirá en darles calzado con el dinero sobrante.

ACONCAGUA

CABILDO. — **Accidente ferroviario.** — El automóvil de la Administración de la Red Norte del Longitudinal, que de regreso a Coquimbo, procedente de Calera, sufrió el Miércoles último un serio accidente antes de llegar a Limáhuida.

Debido a la gran velocidad que llevaba, al llegar a una curva, el auto saltó fuera de la línea, quedando al fondo del terraplén, en una extensión como de cien metros.

Según se nos informa, resultaron levemente heridos el chofer y un mecánico.

El auto sufrió perjuicios de alguna consideración.

Los heridos fueron trasladados a Illapel para su curación.

ÑUBLE

SAN CARLOS. —**Feliz pesquisa.** —**El joven Rafael Mellafe, del cultura a uno de los autores del crimen de Las Lagunas.** — Hace cuestión de tres meses, más o menos, dice un diario de San Carlos, se dió cuenta de un nefando crimen ocurrido en Las Lagunas, territorio argentino, cuya víctima fué un súbdito alemán llamado Hermann Wraage.

El señor Wraage había ido a demanda de negocios, para lo cual llevó consigo alrededor de trescientos mil pesos.

Desde que se supo tan luctuoso suceso, se tuvieron fundadas sospechas en Manuel José Rivas, mozo del señor Wraage y conocedor de lo más mínimo realizado por su patrón.

Se dijo también que el citado Rivas había dado muerte a puñaladas, en compañía de dos individuos, al señor Wraage, apoderándose en seguida del dinero que llevaba la infeliz víctima.

Apenas tuvieron conocimiento de este suceso, las policías chilena y argentina, se pusieron en activa campaña para dar con el paradero de los criminales; pero, a pesar del empeño y celo gastados hasta la fecha no habían podido lograr su objetivo. Los criminales no se daban a luz y sólo hacía el trayecto de Las Lagunas a San Fabián.

Pero, afortunadamente, el Miércoles último cayó en poder de la justicia uno de los autores, y tal vez el principal, Manuel José Rivas.

La noche del día citado, inesperadamente, se encontró el joven Rafael Mellafe, con el citado Rivas, a quien conocía de vista y tenía conocimiento del crimen de que nos ocupamos.

El joven Mellafe, acto continuo, invitó al mencionado Rivas a beber una copa, cosa a que este último accedió después de varios rodeos para esquivar el cuerpo.

Una vez llegados a una cantina de la calle General Venegas, el joven autor de tan feliz pesquisa, contó a los dueños de casa lo que ocurría, y denunció al criminal a un carabinero que ahí se encontraba.

Inmediatamente, el criminal fué conducido, al cuartel de Carabineros, poniéndolo más tarde a disposición del juzgado.

EMPRESA DE AGUA POTABLE
DE SANTIAGO

Por motivos de ensanche de las cañerías matrices, se previene a los consumidores que faltará el agua potable en el sector comprendido entre las avenidas San Eugenio, Diez de Julio, Vicuña Mackenna, Ferrocarril de Circunvalación, Victor Manuel y Matta, el día Miércoles, 13 del presente, desde las 12 del día hasta las primeras horas del día siguiente.

EL SECRETARIO
2412-13-c

HOY DIA EL
VINO SANTA ELENA
está en condiciones de poder decir
NO HAY MEJOR EN CHILE
Se vende encajonado o por javas de 50 botellas
Reparto rápido, pidiéndolo a BANDERA 176, a
ALFREDO BLANCHARD
AGENTE ÚNICO DEL CHAMPAGNE MARQUÉZ DE ROY DE EPERNAY, CREME DE BOUSY

VINICULTORES

Levaduras seleccionadas
GRATIS

La Estación Enológica de Chile a título de fomento, envía contra giro postal de $ 5, valor del embalaje y transporte, un cajón con cuatro botellas de levaduras seleccionadas, folleto con instrucciones y carnet de fermentación.
Pedidos al director:
VICENTE VALDIVIA U.,
Correo 4. Casilla 5537. Santiago.
2455-14-c

Fuente de Energía, Vitalidad, Salud

MILLARES de ex-anémicos, ex-dispépticos, ex-nerviosos, ex-débiles en general han encontrado en el Sanatogen la fuente inagotable de fuerza y vigor, alegría y bienestar.

Porque el Sanatogen se compone de albúmina y fósforo, combinados en la misma forma en que se hallan en el sistema nervioso. Y albúmina y fósforo son dos de los elementos vitales de los nervios y el cerebro, y los que se gastan en demasía con el exceso de trabajo, preocupaciones o enfermedades.

Así, pues, el Sanatogen, al regularizar las funciones nerviosas y fortalecer el cerebro, mejora la digestión, aumenta el apetito, el sueño proporciona el descanso necesario y el organismo entero se nutre, normaliza y perfecciona.

23,000 médicos han observado estos efectos en sus clientes y han extendido su testimonio por escrito ensalzando el Sanatogen.

La mejor prueba es la práctica
Empiece hoy la prueba práctica
Lo demandan su salud y bienestar

La popularidad y eficacia del Sanatogen han hecho aparecer varios substitutos con nombres semejantes. Rechácelos. Recuerde bien el nombre SA-NA-TO-GEN fabricado únicamente por
THE BAUER CHEMICAL Co., Inc., 30 Irving Place, New York.
En las Buenas Farmacias

EL TÓNICO-NUTRITIVO QUE LA CIENCIA ALABA

Sanatogen
RECOMENDADO POR 23.000 MEDICOS

Aprovechen estos Saldos

Son sumamente interesantes, por los precios extraordinariamente reducidos que les hemos asignado, con objeto de agotar totalmente su existencia, precios los más bajos de los ofrecidos hasta la fecha, y tratándose de artículos prácticos y de inmejorable calidad.

En Sastreria
Saldamos

SALDAMOS un buen surtido de trajes de casimir fantasía, gustos nuevos, modelos de moda y de perfecta confección, a. . $ 58.00
TRAJES de alpacón negro, muy buena clase, modelo elegante y de confección irreprochable, a $ 58.00
TRAJES de franela fantasía, bonitos gustos y modelo de moda, a. . . . . $ 58.00
PANTALONES de casimir, fantasía, a rayas, gustos de gran moda, buena confección y de elegante corte, a. . . . . $ 19.50
PANTALONES de casimir azul marino, buena clase, de gran duración, a. . . . . $ 19.50

En Perfumeria
Saldamos

GUANTES para señoras en pura seda en color, blancos y negros, el par. . . . . $ 3.95
PAÑUELOS para señoras en batista de color, gran fantasía, cada uno. . . . . $ 0.20
COMPRIMIDOS de esencia para el baño y el tocador, cada uno $ 0.10
CEPILLOS para la ropa inglesas, clase muy fina, cada uno. $ 2.50
CEPILLOS para las uñas, clase fina, cada uno. . . . . $ 0.50
APARATOS niquelados, completos, para afeitarse, cada uno. $ 3.90
UN LOTE de cinturones de moda, para señoras, a precios de saldo.

En Corbateria Saldamos

CORBATAS forma Nelson de seda, fantasía, surtidos en colores, a. . . . . $ 1.45

En Garnitures Saldamos

SOUTACHE y cordoncitos en seda y algodón, varios colores, a $ 0.05
CORDONES y galones en negro y colores de varias clases, a $ 0.30, 0.20 y. . . . . $ 0.10
GALONES de seda bordados en negro, varios anchos y clases, el metro, a. . . . . $ 0.50
GASAS Chambery de 1.20 ctms. de ancho, colores surtidos, el metro. . . . . $ 1.80
TULES de seda bordados, de 65 ctms. de ancho, en blanco y negro, a. . . . . $ 2.90
PUNTOS de Irlanda y bordados de 65 ctms., en blanco, negro, el metro a. . . . . $ 4.80
CINTAS de seda, de 15 a 8 cmts. de ancho, surtido en todos colores, el metro, desde $ 1.90 a $ 0.95

En Lenceria Niñas

BATONES en zefir y percal rayado, rosa y celeste, con adornos de género liso el cuelo, puños y cinturón apropiados para jovencitas, de 14 a 18 años, a 8.90, y. . . . . $ 7.90
BLUSAS en organdi blanco, con calados en el cuello y puños, con corbata en gasa de seda en los talles, 36 al 42, a . . . $ 6.50

En Layettes Saldamos

ULTIMOS saldos en vestidos y Douilletes en piqué, gasa y muselina, adornos y modelo variado, para bebés, hasta 3 años, precio excepcional de $ 10.90, 8.90 y. . . . . $ 5.90

En Lenceria Señoras
Saldamos

BLUSAS, en linón, clarín, velo, en varios modelos, bordados en colores y blanco, a. . . . . $ 6.90
BLUSAS confeccionadas en velo, crespón, linón, y batista de algodón muselina de lana en blanco, color y negros con adornos elegantes, a. . . . . $ 9.80
BLUSAS confeccionadas en Villela de hilo, adornadas y en modelos muy elegantes, a $ 12.50, y. . . . . $ 15.50
BLUSAS y blusones de seda, modelos de última novedad, bordados a mano y vainilladas, a $ 28, y. . . . . $ 35.00
BATAS en percal, zefir y crespón fantasía, adornados con galones, cuellos y puños de moiré y crespón blanco, a. . . . . $ 12.00
BATAS en rico velo de color, bordado a mano, en linón organdi blanco, adornado con ricos recortes y encajes, forma vestido, a. . . . . $ 18.50
BATAS en liberty, forma vestidos modelos, muy nuevos y elegantes, bordados a mano, en colores de moda, a. . . . . $ 59.00
ENAGUAS en rico percal fantasía, modelos de última novedad, gran surtido de colores, a. . $ 6.90
DELANTALES forma blusón, confeccionados en rico Vichy, a $ 10.50
DELANTALES de fantasía con mangas, adornados con lindos galones, a. . . . . $ 12.90
DELANTAL de fantasía, a la cintura, confeccionados en rico zefir y géneros de fantasía a elegir. . . . . $ 1.90

Gath & Chaves Ltd.

1799-13-c

TURF

VALPARAISO SPORTING CLUB

Asignación de pesos para las carreras del Domingo próximo:

Premio Iquique.— 1,600 metros.—Para caballos de tres años que no hayan ganado carreras reglamentarias o clásicas.—Peso: 50 kilógramos. —Recargo de 3 kilógramos por cada carrera ganada.—Entrada: $ 25. —Premios: $ 2,500 al 1.o y 250 al 2.o

Cachiyuyo. . . . . 56 kilos
Embajador. . . . . 56 "
Willugly. . . . . 56 "
Ossyris . . . . . 56 "
Bobina . . . . . 54 "
Vesubiana . . . . . 54 "
Howitzer . . . . . 53 "
Verdi. . . . . 53 "
Bufonada . . . . . 51 "
Turpin. . . . . 50 "
Alice Belle . . . . . 48 "

Premio Valparaíso. — 1,000 metros.—Para caballos de 4 años y más que no hayan ganado más de 10,000 pesos.—Peso: 56 kilógramos.—Descargo de 5 kilógramos a los que no hayan ganado más de $ 5,000.—Entrada: $ 20.—Premios: $ 2,000 al 1.o y 200 al 2.o

La Galera. . . . . 54 kilos
La Tapera. . . . . 54 "
Memoria. . . . . 54 "
Púa. . . . . 54 "
Tirolesa . . . . . 54 "
The Bandit. . . . . 51 "
Trajano. . . . . 51 "
Alcisca . . . . . 49 "
Parándula . . . . . 49 "
Rabona. . . . . 49 "

Premio Talca.— De Remate .— 1,000 metros.—Para productores de 2 años que se rematen por $ 5,000.—Peso: 56 kilógramos.—Descargo de 2 kilógramos por cada $ 1,000 menos de avalúo.—Entrada: $ 30.—Premios: $ 3,000 al 1.o y 300 al 2.o

Fatherless (5,000) . . . 56 kilos
Feudal (4,000). . . . . 54 "
Cambray (5,000) . . . . 54 "
Dudoso (4,000). . . . . 54 "
D. de la Haza (3,000) . . 52 "
Eco (3,000). . . . . 52 "
Pacato (3,000). . . . . 52 "
Petróleo (3,000). . . . . 52 "
Región (3,000). . . . . 52 "
Ruler (3,000). . . . . 52 "
Sans Atout (3,000) . . . 52 "
Cadorna (2,000). . . . . 50 "
Farinette (3,000) . . . . 50 "
Franqueza (3,000). . . . 50 "
Vichy (2,000) . . . . . 50 "
El Taita (1,000) . . . . 48 "
Paraíso (1,000) . . . . 48 "
Niágara (1,000). . . . . 46 "

Premio Viña del Mar.— Carrera Clásica Cerrada.—2,400 metros. — Para productos de 3 y 4 años de todo país, nacidos desde el 1.o de Agosto de 1913 hasta el 31 de Julio de 1914 y desde el 1.o de Julio de 1914 hasta el 30 de Junio de 1915.—Peso: los de 3 años, 54 kilógramos; los de 4 años, 59 kilógramos.—Recargo de 3 kilos a los nacidos fuera del país.—Entrada: $ 200 en cuotas.—Premios: $ 15,000 al 1.o, 1,500 al 2.o y 750 al 3.o

Limache . . . . . 62 kilos
Pastelito . . . . . 62 "
Captain . . . . . 59 "
Normandía. . . . . 57 "
Belfort . . . . . 54 "
Brest . . . . . 54 "
Gull . . . . . 54 "
Peter Pan . . . . . 54 "
Tirteo . . . . . 54 "

Premio Concepción.— 1,000 metros.—Para caballos nacidos en Chile. —Handicap.—Entrada: $ 25.—Premios: $ 2,500 al 1.o y 250 al 2.o

Primera serie

Puntete. . . . . 64 kilos
Alvia . . . . . 63 "
Cachucha. . . . . 60 "
Guardián. . . . . 57 "
Carril. . . . . 55 "
Memoria. . . . . 54 "
Aureola. . . . . 52 "
Niza. . . . . 47 "
Piragua. . . . . 46 "
Howitzer. . . . . 45 "
Alfort . . . . . 44 "
Armenio . . . . . 44 "
Bar le Duc. . . . . 44 "
Barbarroja. . . . . 43 "
Hachazo. . . . . 42 "
The Bandit. . . . . 40 "

Premio Concepción.— 1,000 metros.— Para caballos nacidos en Chile.— Handicap.— Entrada: $ 25. —Premios: $ 2,500 al 1.o y 250 al 2.o.

Segunda serie

Embajador. . . . . 60 kilos
Fraisy. . . . . 58 "
Vinay. . . . . 58 "
Recompensa . . . . . 55 "
Darwin. . . . . 54 "
L'Eclair . . . . . 53 "
Mabille. . . . . 53 "
Maura. . . . . 52 "
Pagano. . . . . 52 "
Trajano. . . . . 49 "
Girasol. . . . . 47 "
Piadoso. . . . . 47 "
Serrana. . . . . 45 "
Defensa. . . . . 44 "
Balija. . . . . 43 "
Balota. . . . . 42 "
Escoria. . . . . 42 "

Premio Santiago.— 1,600 metros. —Para caballos nacidos en Chile. — Handicap.—Entrada: $ 30.—Premios: $ 3,000 al 1.o y 300 al 2.o

Mayoral. . . . . 62 kilos
Puntete. . . . . 60 "
Brest. . . . . 59 "
Alvia. . . . . 58 "
Pelusa. . . . . 58 "
Romanoff. . . . . 58 "
Bayaceto . . . . . 54 "
Don Floro. . . . . 52 "
Pichunga. . . . . 52 "
Indiano. . . . . 51 "
Rihue. . . . . 51 "
Sierra Nevada. . . . . 51 "
Embajador. . . . . 50 "
Marconi . . . . . 50 "
Apres-Moi. . . . . 49 "
Bar-le-Duc. . . . . 48 "
Padilla. . . . . 47 "
Brea . . . . . 46 "
Cierva. . . . . 46 "
Gris Perla. . . . . 44 "
Alice Belle. . . . . 42 "
Floreciente . . . . . 40 "
Sol de Mayo. . . . . 40 "

Premio Antofagasta.— Handicap para perdedores en la temporada y que no hayan ganado $ 10,000 desde que corren.— Entrada: $ 25.— Premios: $ 2,500 al 1.o y 250 al 2.o. —Distancia: 1,400 metros.

Primera serie

La Tapera. . . . . 58 kilos
Cachiyuyo. . . . . 57 "
Bayaceto . . . . . 57 "
Howitzer. . . . . 52 "
Isis II. . . . . 52 "
Tirteo. . . . . 51 "
Bar le Duc. . . . . 51 "
Kepta. . . . . 49 "
Hachazo. . . . . 48 "
La Galera. . . . . 48 "
Trajano. . . . . 46 "
Alice Belle. . . . . 45 "
Bufonada . . . . . 42 "
Baldramina. . . . . 41 "

Segunda serie

Darwin. . . . . 58 kilos
Donetta. . . . . 57 "
Pasquín. . . . . 55 "
Copla. . . . . 55 "
Vinay. . . . . 54 "
Retoño. . . . . 52 "
Serrana. . . . . 49 "
Alcisca. . . . . 48 "
Argonne. . . . . 47 "
Balota. . . . . 46 "
Floreciente. . . . . 46 "
Escoria. . . . . 45 "
Sol de Mayo . . . . . 44 "
Sarajevo. . . . . 44 "

HIPODROMO CHILE

Asignación de pesos para las carreras del Domingo próximo:

Premio KELLY.— Para animales que se avalúen para rematarse en $ 1,800.— Peso de reglamento .— Descargo de un kilo por cada $ 100 menos en el avalúo.— Inscripción: $ 20.— Premios: $ 1,000 al 1.o y $ 100 al 2.o— Distancia: 1,100 metros.

Retozona (1,500). . . . . 55 kilos
Tarff (1,800) . . . . . 55 "
Picquet (1,200). . . . . 54 "
Gueldy (1,300). . . . . 53 "
Temeraria (1,500). . . . . 52 "
Indian Money (1,000). . . 52 "
Pale Ale (1,000). . . . . 52 "
Chavala (1,000). . . . . 50 "
Dichosa (1,000). . . . . 50 "
Terrible (1,000). . . . . 49 "

Premio KIRK.— Para productos de dos años perdedores.— Peso: 54 kilos.— Descargo de un kilo por carrera perdida.— Inscripción: $ 15. —Premios: $ 800 al 1.o y $ 100 al 2.o— Distancia: 600 metros.

Chardon. . . . . 53 kilos
Tacho. . . . . 52 "
Panizo. . . . . 52 "
Sarmiento. . . . . 52 "
Tenebrosa. . . . . 51 "
Oregón. . . . . 51 "
Entente. . . . . 51 "
Sally. . . . . 50 "
Elda. . . . . 49 "

Premio KEATS.— Omnium Handicap.— Inscripción: $ 15.— Premios: $ 600 al 1.o y $ 100 al 2.o— Distancia: 600 metros.

Primera serie

Resplandor. . . . . 75 kilos
Cidra. . . . . 60 "
Prólogo. . . . . 58 "
Colliguay. . . . . 55 "
Homicida. . . . . 53 "
Good Luck. . . . . 52 "
Slava. . . . . 52 "
Cara o Sello. . . . . 51 "
Strong Filly. . . . . 50 "
Odisea. . . . . 49 "
Palomilla. . . . . 47 "
Cariátide. . . . . 46 "
Bochinche. . . . . 45 "
Indian Chief. . . . . 44 "
Lidra. . . . . 40 "

Segunda serie

Tintero. . . . . 59 kilos
Copihue. . . . . 58 "
Desahuciada. . . . . 55 "
Corza . . . . . 54 "
Marsella . . . . . 53 "
Viñita. . . . . 53 "
Belle. . . . . 52 "
Fredegunda. . . . . 51 "
Charolcito. . . . . 50 "
Pirita. . . . . 50 "
Clive. . . . . 49 "
Chacolí. . . . . 48 "
Cristiania. . . . . 47 "
Greda. . . . . 45 "

Tercera serie

Blue and White. . . . . 58 kilos
Sol de Oro. . . . . 55 "
Mist. . . . . 54 "
Relicario. . . . . 53 "
Pupilita. . . . . 51 "
Bengala . . . . . 50 "
Pircún. . . . . 48 "
Tesoro. . . . . 47 "
Spark. . . . . 46 "
Pyjama. . . . . 45 "
Santa Felicia. . . . . 44 "
Ojo. . . . . 43 "
Siete Pelusas. . . . . 42 "

Premio KURSAAL.— Omnium Handicap, incluso importados.— Inscripción: $ 20.— Premios: 1,200 pesos al 1.o y $ 200 al 2.o.— Distancia: 1,500 metros.

Retozona. . . . . 58 kilos
Ragusa. . . . . 57 "
Romancienne. . . . . 56 "
Pocochay. . . . . 55 "
Sapientia. . . . . 51 "
Año Nuevo. . . . . 46 "
Sol de Oro. . . . . 40 "
Música. . . . . 40 "
Acelga. . . . . 40 "
Fine Champagne. . . . . 40 "

Premio KING.— Omnium Handicap, incluso importados.— Inscripción: $ 20.— Premios: $ 1,000 al 1.o y $ 200 al 2.o.— Distancia: 900 metros.

Resplandor . . . . . 70 kilos
Plumilla. . . . . 59 "
Colliguay. . . . . 56 "
Houghmagandie. . . . . 55 "
Jerez . . . . . 54 "
Strong Filly. . . . . 51 "
Tamarindo. . . . . 50 "
Palomilla. . . . . 48 "
Tarff . . . . . 47 "
Maletera. . . . . 46 "
Monna Lissa. . . . . 45 "
Tintero. . . . . 44 "
Monna Vanna. . . . . 42 "
Lidra. . . . . 40 "

NOTICIAS DIVERSAS

Meltonian.— Ha muerto en Talca el reproductor Meltonian, propiedad del señor Armando Vergara.

Este potro era nacido en Inglaterra el año 1900, de donde fué llevado a Estados Unidos. De aquí fué importado a Chile por el señor M. A. Silvers. Era hijo de Melton y Ayenta, por Pioneer y Granite, por The Darke.

Oscar León.—Este preparador se dirigirá próximamente a Lima, donde ejercerá su profesión.

Fidele y Famosa. — Han pasado a cuidarse bajo la dirección de Guillermo Casanova, estas dos potrancas de la generación de "dos años", propiedad del señor F. Jiménez.

Incandescente.— Se encuentra enfermo nuevamente del mal este pensionista de Audovino Huerta.

Aureola.—Fué eliminada del premio Valparaíso por encontrarse fuera de las condiciones de la carrera.

Baños Enlozados
Calentadores a Gas
Water Clossets silenciosos
Bidets de varios tipos
Lavatorios de mármol
Id. Pedestal
Linoleum incrustado

ENTREGA INMEDIATA
Ventas por Mayor y Menor

Casa Santiago Webb & Co.
Casilla 1767, ESTADO 156-158-170, Tel. Ing. 598-560

DEPORTES

AVIACION

CON EL AVIADOR ELEODORO ROJAS

Algunos detalles de su viaje por España. —La aviación española. La travesía de los Andes

Por la combinación transandina del Martes último, arribó a la capital el aviador Eleodoro Rojas, de regreso de su viaje por España, donde fué con el fin de adquirir un aeroplano que se denominará Tarapacá, y que le fué obsequiado por la provincia de su nombre.

Deseosos de dar una información sobre su viaje, nos dirigimos en su busca con el propósito de hacerle una entrevista que es la que publicamos a continuación, y que seguramente interesará a nuestros lectores.

—Como ustedes se recordarán, empieza por decirnos Rojas, salí de Chile a principios de Diciembre del año pasado, y después de breve estadía en Buenos Aires, tomé el vapor que me condujo a Barcelona donde arribé el 5 de Enero.

Después de unos días de reposo, me dirigí a la casa Hispano-Suiza, con la intención de adquirir un motor de 180 H. P., pues han de saber que esta casa no fabrica en Barcelona aeroplanos, sino que motores, automóviles, etc. En Santander tiene una fábrica en la cual construyen biplanos del tipo Morane.

Mis gestiones, en todas las cuales me acompañó el cónsul de Chile, señor Anselmo de la Cruz, resultaron infructuosas, porque la hispano tiene un contrato con Inglaterra e Italia, para entregarle toda su producción a excepción de un cinco por ciento que la toma el Gobierno español.

Lo mismo que mis gestiones fracasaron las de la misión militar argentina, que quería también comprar algunos de estos motores. La Hispano no viola el contrato, pues el material de construcción se lo proporcionan también las naciones contratantes.

—¿Y por qué hay tanta demanda de estos motores?

—Porque, además de que los beligerantes necesitan gran número de aeroplanos, los Hispanos son los mejores motores del mundo. Y según se me informó, la casa había recibido un radiograma de felicitación desde Alemania por la buena calidad de los motores; pues los alemanes estudiaron el de un aeroplano francés que fué derribado dentro de sus líneas, y les causó muy buena impresión su construcción y eficacia.

—¡. . .!

—Como casi nada pude conseguir en la Hispano, me dirigí a la Casa Puyol, donde se construyó el aeroplano que ya me viene en camino.

—¿Pero le dieron alguna esperanza en la Hispano?

—Sí, me dijeron que para fines de año, me conseguirían un 180 y el señor Casadellá, representante de la casa en Barcelona, quedó de hacer las gestiones necesarias.

Cuando reciba este motor recibiré un aeroplano Spad, que lo construye la casa Puyol y Comabella, y que es copia del Spad francés, que equipado con el motor Hispano Suizo, sube 2 mil metros en cuatro minutos y desarrolla 220 kilómetros por hora. Como dato ilustrativo, le diré que este biplano mide sólo 10.50 metros de ala y cuesta 23 mil pesetas, sin motor ni repuesto.

—¿Y usted no piloteó uno de estos veloces aparatos?

—Me quedé, como vulgarmente se dice, con los crespos hechos; cuando yo llegué se terminaba la construcción de tres de estos aeroplanos para el ejército francés. Dos de estos aparatos reunieron los requisitos necesarios, pero un tercero hizo la ascensión en 12 minutos, y desarrolló 170 kilómetros; dos veces fué rechazado, y a la tercera vez, cuando el señor Puyol, ingeniero jefe y uno de los dueños de la casa me lo había ofrecido, para que yo lo pilotearа, la comisión lo aceptó.

—Y si a Ud. no lo conocían, ¿cómo le hicieron esta oferta?

—Porque cuando yo recién entré en negociaciones con la casa, se me hizo hacer un vuelo primero en un aeroplano Bandón, que a pesar de ser tipo del año 1909, es un excelente aparato, en él hice yo un vuelo el que fué presenciado por el personal de la casa y además por el vice-presidente del Aéreo Club de Barcelona, señor Enrique Rafol.

—¿Qué tal es el aeroplano éste?

—El Bandón es un aeroplano francés que es algo parecido al Bleriot, pero tiene el fuselaje forrado. Este, como ya dije, es muy rico aeroplano a pesar de ser modelo anticuado y el ejército español posee 12 de estos aviones.

—¿Hizo usted algunas acrobacias?

—Sí, hice un looping, eses, ocho, etc., quedando satisfechos de mi preparación.

—¿Cuánto tiempo demoró la construción de su aeropiano?

—Sólo quince días, trabajando día y noche y me lo entregaron el 26 de Enero después de presenciar el vuelo de prueba que lo hizo el primer piloto señor Rosillo.

Como la prueba me dejó satisfecho, pagué el valor, que fué de 23,000 pesetas y entonces hice tres vuelos en el aeródromo El Prat, que está a 30 kilómetros de Barcelona. A las tres volaciones concurrió mucha gente invitada, miembros del Aero Club Catalán, el cónsul y varias familias chilenas y los jefes de la Casa Puyol. En las tres ocasiones volé sobre Barcelona.

Después lo hice desarmar y lo dejé embalado en un "cajoncito" que me costó 1,400 pesetas.

Terminado ésto me embarqué en el "Infanta Isabel" el 4 de Febrero, llegando a Buenos Aires donde tuve que aguardar varios días debido a la huelga ferroviaria.

—¿Su aeroplano no viene en el "Infanta"?

—No, porque me salía mucho más caro el transporte, o viene por el vapor "Teresa Pamia", y llegará a mediados del mes a Buenos Aires de donde lo traerá aquí el Expreso Villalonga.

—¿Cuáles son sus intenciones una vez que reciba su aparato?

—Lo llevaré a Batuco, donde lo armaré y luego empezaré a entrenarme en vuelos de altura para ver si puedo quitar alguno de los records que hay en Chile, después iniciaré una jira empezando por Iquique, donde será bautizado el aeroplano y de allí iré a Lima, donde haré varias exhibiciones como agradecimiento a las atenciones de que allá fuí objeto cuando sufrí la caída que destruyó mi Tucapel.

—¿Y qué nos dice usted de travesía de Los Andes?

—Pienso hacerla, pero por el momento no, pues mi máquina es muy débil para tentarla. Ahora, según lo que produzca mi jira, adquiriré el Spad de que he hablado y para el objeto me dirigiré a fines de año a España.

DE BUENOS AIRES

La Asociación Argentina de Football, en junta general celebrada el 1.o de Marzo, designó el siguiente directorio para la temporada de 1918:

Presidente, señor Ricardo C. Aldao.

Vocales titulares, señores: Dr. Silvestre Blousson, Dr. Humberto Garbini, Dr. Emiliano de la Puente; Dr. José P. Tamburini, Dr. Luis J. Roca, Alfredo Bernasconi, Emilio Memke, Cristóbal Fernández, Achibaldo Goodfellow, y Dr. Carlos Jaunarena.

Los diarios argentinos comentan favorablemente el triunfo de esta lista, que ha llevado a la dirección del football argentino a los sostenedores de la antigua Federación Argentina de Football, la aliada de la Federación Sportiva Nacional de Chile.

FOOTBALL

Asociación Infantil Santiago. — El directorio de esta institución se reunirá hoy a las 8 1|2 P. M. en Ahumada 242.

Se nos pide recomendar la asistencia y puntualidad en la hora.

CICLISMO

Club Ciclista Centenario. — Cita a sesión extraordinaria de directorio para hoy Miércoles, a las 8 1|2 P. M., para finiquitar los asuntos pendientes de las carreras del Domingo, en el local de costumbre.

MOTOCICLISMO

Moto-Club de Chile. — Esta institución celebrará esta noche sesión general en su nuevo local de la calle de la Moneda número 1043 con el fin de oir a los delegados que representaron a nuestro país en la Conferencia Motociclista Sudamericana que se verificó el mes pasado en Buenos Aires.

CITACIONES

Citan a sesión:

Gimnástico F. C.—Junta general extraordinaria para hoy, a las 8.30 P. M., en los salones de "Zig-Zag".

Se tratará de preferencia sobre la elección del directorio para la presente temporada y sobre el match pendiente con el Magallanes.

Los infantiles pueden asistir a esta sesión.

Atlético Camilo Henríquez.—Junta general para hoy Miércoles, a las 9 1|2 P. M., en la secretaría.

Se pone en conocimiento de los socios que el club jugará el Domingo el amistoso concertado con el Malloco Atlético en la cancha de este último, a las 3 1|2 P. M.

General Bulnes F. C.—Junta general para le Miércoles 20 del presente, en Rosario 1112, a las 8 1|2 P. M., con el objeto de elegir el nuevo directorio para la presente temporada.

Sesión de directorio para el Viernes 15, a las 8 1|2 P. M., recomendándose la asistencia a los señores José Figueroa, Roberto Silva, Víctor Morales, Enrique Monchaca, Manuel Pérez, Manuel Silva, Everaldo Pérez, Luis Pérez, Manuel Guzmán, Luis A. Pozo, Luis Hermida, Luis Ampuero, Moisés Bustamante, Juan Tapia y Miguel Bustamante.

Eleuterio Ramírez F. C.—Sesión de directorio para hoy, a las 8.30 P. M., en Rogelio Ugarte 1260.

Patria y Hogar F. C.—Junta general para hoy Miércoles, a las 8 1|2 P. M.

Centro Deportivo Santiago. — Hoy junta general, a las 8 P. M., en el local de costumbre.

Se ruega la asistencia de los señores Oscar Miquel, Humberto Leiva, Manuel Romero y Luis Córdova.

Unión San Eugenio F. C.—Socios del primero y segundo para hoy Miércoles en su secretaría, a las 7 1|2 P. M.

21 de Mayo F. C.—Sesión de directorio para hoy, a las 8 1|2 P. M., en Mapocho 2345.

Zenteno F. C.—Sesión de directorio para hoy, a las 8 1|2 P. M., en casa del señor Jiménez.

Se recomienda la asistencia a los señores Alejandro Acosta, Juan M. Figueroa, Enrique Acosta, Egidio Figueroa, Francisco Jiménez, José V. Contreras, José Mass y Manuel Díaz.

Deberán igualmente asistir los miembros que componen la comisión de fiestas.

Arco Iris F. C.—Junta general para el Jueves 14 del presente, a las 8 1|2 P. M. en el local de costumbre.

Unión Camilo Henríquez F. C. — Junta general para hoy, a las 8 1|2 P. M., en Matucana 49.

25 de Mayo Unión F. C.—Junta general, para hoy Miércoles, a las 7 1|2 P. M., en el local de costumbre.

Arturo Prat F. C.—Junta general extraordinaria para hoy, a las 8 P. M., en el local de costumbre.

Noticiero F. C.—Junta general para hoy Miércoles 13, a las 8 P. M., en Avenida San Luis, Cité Adriana 17.

Cóndor National Infantil F. C. — Junta general para hoy Miércoles, a las 5 1|2 P. M.

Patria y Hogar F. C.—Junta general, para hoy Miércoles, a las 9 1|2 P. M., en el local de costumbre.

Comercio Unido F. C.—Junta general, para hoy a las 8 P. M., en Bezanilla 1470.

ESCUELA DE SUB-INGENIEROS
MORANDE 750
Establecimiento Fiscal de Enseñanza Gratuita

Cursos de tres años. Requisitos para ingresar: al primer año, tercero de humanidades; al 2.o año, 4.o de humanidades. Prospectos y solicitudes de admisión, pídanse a Casilla 1813.

EL DIRECTOR.

782-15-c

Batería de Cobre

Realizamos una partida de cacerolas de cobre, estañadas, para cocina de hotel, hospital, etc

A. MELOSSI & Co.
Galería Alessandri N.o 28
TELEFONO INGLES N.o 641

BODEGA
De las Haciendas
"Chacabuco" y "Huelquen"

INDEPENDENCIA 618. TELE. INGLES. 1769

Ofrece constantemente:

A precio fuera de toda competencia y reparte a domicilio

Carbón de espino, blanco, y de algarrobo. Leña de Talhuen y de Monte Harina, flor de primera, harina candeal. Afrecho, afrechillo y granzas. Frejoles, garbanzos. Trigo candeal y trigo mote. Maíz y morocho. Almidón de trigo y de arroz. Cebada, avena, pasto, etc., etc. 01571-13-c

SASTRERIA PARIS

ALAMEDA 1106 esquina de San Diego

Entrega Ternos y Sobretodos con sólo $ 20 mensuales.

ATENDIDA POR SU DUEÑO

C. FAIVOVICH y Cía.

1797-13-c

MADERAS

Ofrecemos a precios absolutamente **fuera de toda competencia** maderas de todas clases puestas en cualquier **Puerto** de la costa de Chile o en cualquier **Estación** de los Ferrocarriles Central y Longitudinal.

Especialidad en las siguientes maderas:

MADERAS SURTIDAS para construcción y mueblería (roble pellín, laurel, lingue, raulí, **Alerce, Mañio,** etc.)
CURMIENTES para Ferrocarriles.
POSTES de cierro, redondos y cuadrados.
POSTES para teléfono y telégrafo.
LUMAS de todas clases y dimensiones.

Estamos en condiciones de satisfacer pedidos de CUALQUIERA MAGNITUD por cuanto contamos con BUQUES y CARROS propios.
Depósito para la venta en Santiago BARRACA LLANQUIHUE, Desvío Arrate, Vicuña Mackenna 216. - Oficina Central: Morandé 237 A (Galería Alessandri). Teléfono 1205. - Casilla 3956 :-: Rogamos consultar precios.

1586-21-c **OELCKERS y PALMA.**

La defensa de la ciudad

Necesidad de dictar una ley que reduzca el número de regidores

VENTAJA QUE ESTO ACARREARIA

La reunión de hoy para tratar la cuestión municipal

CON UN EX-ALCALDE DE SANTIAGO

La opinión pública se halla pendiente de la resolución que tomen los partidos para llevar a la Municipalidad a un grupo honorable de regidores.

Toda la ciudad confía en que se resolverá este asunto en forma satisfactoria para los intereses generales.

Ha sido recibida con aplauso unánime la actitud levantada de los candidatos proclamados por la Asamblea Liberal, que están llanos a declinar el honor que se les discernió, para facilitar el acuerdo que tramitan las diversas colectividades políticas para ir a una lista común.

Con un ex-alcalde de Santiago

En la tarde de ayer, encontramos en el Correo al señor don Enrique Donoso Urmeneta, miembro prominente del Partido Liberal, que desempeñó hace algunos años el cargo de primer alcalde de Santiago, con aplauso de la opinión pública.

Interesado el señor Donoso, como toda la gente de bien, en la elección de una Municipalidad que corresponda a las necesidades de la capital, se nos acercó para preguntarnos si teníamos alguna novedad sobre los arreglos que para el efecto se proyectaban; y por nuestra parte, aprovechamos la ocasión para pedirle su opinión.

El señor Donoso nos manifiesta que como alcalde que fué, él ha podido conocer perfectamente todas las dificultades con que tropieza el sistema actual para el gobierno de la ciudad, y cree que debemos procurar el despacho de una ley que reduzca a tres el número de nuestros regidores, que se constituirían en una Junta de Alcaldes. Así como legalmente no hubo inconveniente para reducir los treinta municipales a trece, tampoco puede haberlo para reducir los trece a tres.

Después se crearían, naturalmente, las juntas consultivas, y el demás mecanismo necesario para completar la nueva organización.

Estima el señor Donoso que la Junta de Alcaldes organizada así, y presidida por un intendente municipal activo, emprendedor, y que reuna todas las condiciones indispensables para desempeñar el cargo, produciría para el Gobierno local el resultado que se persigue.

La Junta de Reforma Municipal

La Junta de Reforma Municipal ha invitado a un grupo de prestigiosos vecinos de la capital a una reunión para hoy, a las 6 P. M., en "El Mercurio", con el fin de cambiar ideas sobre las futuras elecciones municipales, y ver modo de impulsar la dictación de una ley especial para Santiago.

FUNERALES DE UN FUNCIONARIO PUBLICO

Ayer se efectuaron los funerales del señor Héctor Wood, jefe de la sección de Colonización del Ministerio de Relaciones Exteriores, fallecido trágicamente el Domingo último.

Concurrieron sus compañeros del Ministerio y numerosos amigos, haciendo en el cementerio, entre otros, al elogio del extinto, los señores don Nicolás Novoa, jefe de la sección consular del Ministerio, a nombre del personal del Ministerio, y don Isidoro Vásquez Grille, abogado de la Inspección General de Colonización.

Damos en seguida el discurso del señor Novoa:

Señores:

He aceptado la misión que me ha confiado el personal del Ministerio de Relaciones Exteriores de dar la última despedida a nuestro amigo y compañero de labor, señor Héctor Wood.

Y aunque ello parezca extraño, debo decir que me he hecho cargo con agrado de este deber penoso, porque existe en el fondo de cada sér la obligación de rendir público homenaje a la memoria de los que han trabajado, de los que han luchado y que han muerto en la mitad del árido sendero sin llegar a la meta que perseguían y a que eran acreedores por su honradez y por sus virtudes.

En los tiempos que corren, la trompeta de la fama suena sólo para los que han llegado a obtener riquezas y honores, y las frases de elogio sólo se encuentran en la boca de los adoradores del éxito.

Es especialmente desconsolador para los que se abren paso en la lucha por la vida, ver que raras veces se levanta una voz de aliento y de congratulación para aquellos que con las manos sangrando, y con la frente cubierta de sudor, caen desfallecidos en medio de la áspera jornada.

Héctor Wood fué uno de esos luchadores, uno de esos hombres que no tuvieron frente a sí las luces sonrientes y deslumbradoras de la fortuna. Hizo su camion penosamente, poniendo en juego todas sus virtudes: su honradez, su inteligencia y su energía. Marchaba alumbrado sólo por la tea siempre ardiente de su fe en el porvenir y del amor a su hogar. Cayó cuando menos lo pensábamos, cuando comenzaba a abrirse para él un horizonte más diáfano y más suave.

Le hemos sentido con el dolor con que se ve desaparecer al compañero de armas, al que formaba a nuestro lado en las filas de este titánico combate.

Hemos llegado aquí con intensa emoción, y con un sentimiento de profundo respeto.

Venimos a decirle adiós y a asegurarles a los suyos y a los que en este momento me oyen, que guardamos su memoria en el fondo de nuestros corazones con la ternura y el cariño que despiertan los seres que han sufrido y con la admiración que provocan los que han batallado hasta morir.

Si alrededor de su féretro no vemos la ruidosa y brillante pompa que rodea a los conquistadores del éxito, en cambio, podemos admirar una cosa que vale más: esa emoción callada e intensa que nace del fondo de las almas cuando se da el postrimero adiós a aquellos seres que han hecho la conquista de los corazones con su energía, con su honradez y con su virtud.

ESCUELA DE DERECHO
Exámenes de repetición

El día 15 del mes en curso, comienzan en la Escuela de Derecho los exámenes de repetición.

Las pruebas se rendirán en conformidad a la siguiente distribución de tiempo:

Marzo 15. — Derecho Romano, Economía Política y Filosofía del Derecho, Derecho Constitucional y Economía Social.

Marzo 18. — Derecho Civil, Historia General del Derecho, Derecho Comercial y Derecho Procesal.

Marzo 19. — Derecho Penal, Derecho Internacional, Derecho de Minas.

Marzo 20. — Derecho Administrativo, Medicina Legal y Hacienda Pública.

Se nos encarga recomendar, a los señores examinadores, la más puntual asistencia, y a los suplentes que se sirvan concurrir a las horas de constitución de las mesas, para instalar éstas sin ninguna clase de dilaciones.

PRESIDIO-FAENA

El Subsecretario del Ministerio de Justicia, don Alvaro Cañanova, ha manifestado que, tan pronto como sea despachada la ley de presupuestos, se dará mayor desarrollo a la implantación del presidio- faena.

ENCARGADO DE NEGOCIOS DE URUGUAY

Por la próxima combinación transandina debe llegar a esta capital el Encargado de Negocios de Uruguay, señor Vicente Manuel Carrió, que se había ausentado durante algún tiempo de nuestro país.

SOBRE ALGUNAS IRREGULARIDADES

Hemos recibido el siguiente telegrama:

"Señor Director de "La Nación":

Referente a las irregularidades cometidas por los empleados del Resguardo de Río Colorado, esta jefatura envió inspectores tan pronto como tuvo noticia del anuncio, y vistos los informes, se procedió inmediatamente a poner en conocimiento del hecho al Gobierno y Juzgado del Crimen de Los Andes, quien aclarará las responsabilidades de los empleados comprometidos. La jefatura ha tomado oportunamente medidas respecto al cambio de personal y suspensión de los empleados afectados.

Lo que comunico a Ud. con el objeto de evitar mala interpretación, con respecto a la labor de esta jefatura.—Vicuña."

EL INSPECTOR DE INSTRUCCION PRIMARIA

Hoy regresará de El Tabo el inspector general de Instrucción Primaria, señor Rafael Luis Díaz Lira.

AGENTE DE ADUANA

El Ministerio de Hacienda ha reconocido al señor Julio C. Ross, como agente autorizado para el despacho de mercaderías en la Aduana de Talcahuano.

TEMPERATURA

Ayer tuvimos, bajo abrigo, máxima, 26.4; mínima, 7.6; a cielo descubierto, máxima, 43.5; mínima, 8.4.

CABLE WEST COAST

Hay sobrante en el Cable West Coast un Cablegrama de London para el Sr. Pepper.

SESION MUNICIPAL

Ayer no celebró sesión la I. Municipalidad por falta de número. Asistieron el segundo Alcalde señor Adrian y los regidores señores Manriquez, Urzua, Lira y Bannen.

3er. JUZGADO DEL CRIMEN

Ayer se hizo cargo de su puesto, el secretario del 3er. juzgado don Eugenio Ossa Lynch.

SOCIEDAD PROTECTORA DE ANIMALES "BENJAMIN VICUÑA MACKENNA"
Sesión de directorio

El Jueves 14 del presente a las cuatro y media de la tarde, se reunirá el Directorio de esta institución en su nuevo local, Compañía 1238, con el objeto de celebrar sesión ordinaria.

Se nos encarga recomendar la asistencia por haber muchos asuntos de importancia que tratar.

CENTENARIO DE LA BATALLA DE MAIPO

En la Cancillería no se ha recibido aún contestación oficial a la invitación que nuestro Gobierno hizo al de la Argentina para participar en la celebración del centenario de la batalla de Maipo.

DEFUNCIONES

Marzo 12. Damaso Puelma de dos años, Juan Acevedo de 70, Enriqueta Guzman de 59, Juana García de 8, Emilia Barros de 40; Dolores Bustamante de 65; Marta Nuñez de 65; Margarita Cabello de 7; Alberto Henriquez de 44; Rosa Abarca de 55; Rosa Ortega de 33; Delfina Cespedes de 55, y 10 menores de un año.

TELEGRAMAS SOBRANTES

En las oficinas del Telégrafo Comercial, hay los siguientes:

Oficina Central, desconocidos: Lubina Villanueva, Emilio Pedregal, Alfredo Luer, Rocuant, Guillermina Ruiz, Fresia Guerra Squella. Ausente: Marcos Band.

Oficina Estación, Alameda: Amelia Moraga.

Oficina Catedral: Elena Foiedhein, Lira, Cambiaso Hnos.

Oficina Recoleta: Juan de Dios Martínez, Victoria Calderón.

Oficina Independencia: Benjamín Ibarra, Osvaldo Millán, Manuel Espinosa Jara, Francisco Luna.

Oficina Vicuña Mackenna: Eugenio Mantuy.

Cajistas de Obras

se necesitan en la Sociedad Imprenta-Litografía "Barcelona", **Matucana esquina Romero.** 01598-14-c

JEFE DE LA SECCION CONSULAR

Se ha hecho cargo del puesto de jefe de la Sección Consular del Ministerio de Relaciones Exteriores, el señor Nicolás Novoa, que desempeñaba el cargo de secretario de la Legación de Chile en Río Janeiro.

CONSUL DE CHILE EN LA ARGENTINA

En la próxima semana partirá a asumir el cargo de cónsul general de Chile en la Argentina, para el que ha sido nombrado recientemente, el señor Tulio Maquieira.

COMISION DE PUERTOS

En el curso de la próxima semana celebrará sesión la Comisión de Puertos.

CONSEJO DE ESTADO

En la sesión que celebrará hoy el Consejo de Estado, se formarán ternas para proveer en propiedad los cargos de ministros de la Corte de Apelaciones de Concepción y de juez letrado de Vichuquén.

SUBCOMISION MIXTA DE INSTRUCCION PUBLICA

Para mañana Jueves ha sido citada a sesión la Subcomisión Mixta encargada de estudiar el Presupuesto de Instrucción Pública.

"UNION GRAFICA"

Con el número 19, que se encuentra en circulación, cumple dos años de vida esta simpática publicación obrera. Este número registra un variado material de lectura.

Con agrado tomamos nota de los progresos de esta publicación, cuya dirección ha acordado que "Unión Gráfica" sea órgano de los obreros de imprenta de Santiago y Valparaíso.

PATRONATO DE LA INFANCIA

Las siguientes comunicaciones se han cambiado entre el personal de empleados de la Fundición Libertad y el presidente del Patronato de la Infancia:

Señor don Ismael Valdés Valdés, presidente del Patronato de la Infancia. — Estimado señor:

Los infrascritos, empleados de la Fundición Libertad, deseando honrar la memoria de la señora Lydia Pumpin de Kupfer, recientemente fallecida, y cuyo noble corazón supo mitigar muchos dolores de la infancia desvalida, tienen el agrado de incluirle memorándum del Banco de Chile por la suma de 300 pesos, para que Ud. se sirva destinarlo a perpetuar su recuerdo en la Gota de Leche J. Abelardo Núñez, que sostiene la institución que Ud. preside.

Aprovechamos para ofrecer a Ud. los respetos de nuestra más distinguida consideración, y nos suscribimos seguros servidores.—(Firmados): Hernán Cavada Riesco. — Oscar Fognarelli. — J. L. Candia. — Pedro P. Navarrete M. — Cornelio Muñoz. — Luis Arturo Romo. — Margarita Tognarelli. — Germán Laissle. — Ernesto Pozo. — Guillermo Wadenpfuil. — Ernesto Arancibia. — C. Hue. — Juan Poblete G. — Carlos Wurth. — Bernardo Rodríguez. — Alfredo Rosales. — O. Douat. — Agustín Sagre G. —Luis A. Saavedra.

Señores Hernán Cavada Riesco y colegas, empleados de la Fundición Libertad. — Señores:

He tenido el honor de recibir la atenta nota en que Uds. incluyen un memorándum de depósito en la cuenta del Patronato de la Infancia por la suma de 300 pesos, que desean se destine en memoria de la señora Lydia Pumpin de Kupfer a auxiliar la Gota de Leche J. Abelardo Núñez.

Manifiesta el más delicado sentimiento la manera cómo ustedes desean perpetuar el recuerdo de la señora Kupfer, favoreciendo a la infancia desvalida precisamente en aquella Gota de Leche a la cual la familia Kupfer ha prestado sus abnegados servicios y ha protegido de diversas maneras.

Mientras doy cuenta al directorio de la generosidad de ustedes, les anticipo nuestros sinceros agradecimientos y me ofrezco de Uds. atento servidor. — (Firmado): I. Valdés Valdés.

Ford

EL AUTOMOVIL UNIVERSAL

AUTO REPARTIDOR

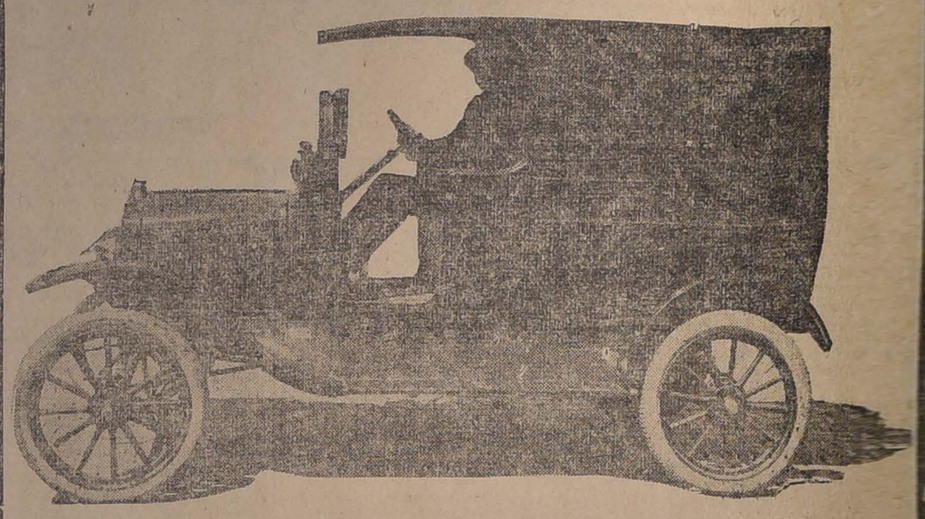

El problema del reparto a domicilio de mercaderías ha quedado definitivamente resuelto, con indiscutibles ventajas para los dueños de Almacenes, Tiendas, Panaderías, Lecherías, Carnicerías, Depósitos de Vinos, etc., etc., con el uso del REPARTIDOR FORD.

HAY INNUMERABLES EN USO

Agentes Generales: **GIBBS & Co.,** Catedral 1037

Ford — EL AUTOMOVIL UNIVERSAL

Ford — EL AUTOMOVIL UNIVERSAL

CANAS

"AZABACHE"

Tinte inglés, negro. Da a los cabellos y barba el color brillante y flexibilidad natural de las más hermosas cabelleras. No hace caer el pelo, ni produce color verdoso, como sucede con otros tintes.

"MY LORD"

CIGARRILLOS
HECHOS CON TABACO MARILAND
1590-31-c

CERTIFICO

haber ensayado el **XEFIR-VITAM** que prepara Stiefel y Cía., y en vista de los resultados con él obtenidos, puedo decir que es una preparación láctica excelente aplicable a las diarreas en general tanto de niños como de adultos, en diversos desórdenes digestivos, dispépticos, como modificador de la flora intestinal y estimulante en general.—**Dr. González.**

Se expende en la

BOTICA "EL PROGRESO"
Independencia 743
1558-14-c

PASTO

Segundo y tercer corte en colizas y fardos. Capotillo trigo, vendo por carretas, puesto en Santiago o en estación San Bernardo.

Tratar:

ERASMO ESCALA 2945
1583-14-c

ACEITE LINAZA

COCIDO Y CRUDO

ACEITE DE NABO de la Fábrica "Esmeralda" situada en **PROVIDENCIA,** se garantiza su pureza, ofrece:

ANTONIO CAÑAS

Compañía 1034 :: Teléfono Inglés 5067 :: Casilla 1215

ÚNICO AGENTE

1705-13-c

CARRASCAL Núm. 3390
Teléfono 24, Yungay
DESVÍO TORRES
Est. Yungay

"Maestranza Yungay"

FERRETERÍA para Edificios
Puertas - Estanques - Pernos
Tuercas de Tensión-Ordenes, E. Torres
Galería Alessandri 4 A - Teléf 275 | 15-c

Chancaca Pacasmayo

DE CLASE SUPERIOR

Ofrecen para entrega inmediata:

Hörmann y Cía. - Bandera 559

1718-14-c

Acabamos de recibir

Gran surtido de jardineras en lindos colores.

Platos blancos y de color.

Tazas para desayuno, té y café.

ALMACEN "IQUIQUE"

ESTADO 87

Teléfono Inglés, 2373

1774-16-c

URETA y Cía.

FRUTOS DEL PAIS

Santiago, Casilla 1340

EL PRESIDENTE DE LA REPUBLICA

A las 6 de la tarde regresó ayer de Camarico el Presidente de la República, acompañado de su señora esposa.

En la Estación Alameda lo esperaban los Ministros del Interior y de Justicia e Instrucción Pública, señores Amunátegui Solar y Aguirre Cerda, respectivamente.

Lo esperaban también el Intendente de la provincia, el prefecto de Policía y otras autoridades locales.

DISPENSARIO NOCTURNO MUNICIPAL

Novecientos cincuenta y dos enfermos fueron atendidos durante el mes de Febrero, en el Dispensario Nocturno Municipal contra las enfermedades venéreas que funciona en la calle Almirante Barroso N.o 820 y que es atendido por los Doctores Sres. Mateo Concha y Arturo Barraña Arzaya.

Educación

Orfeón Chileno Ismael Parraguez. —El Directorio ruega encarecidamente a las señoritas y jóvenes orfeonistas, asistir a la reunión que tendrá lugar el Jueves 14 del pte. a las 5 P. M. en la Escuela Arriarán.

Centro de Estudiantes de Inglés Andrew Carnegie.—Cítase a junta general extraordinaria, para el Viernes 15 del presente, a las 9 P. M. Se recomienda la asistencia por haber importantes asuntos que tratar. Por ser tercera citación se sesionará con el número que asista.

Escuela Superior N.o 21.— Av. Cumming 735 entre San Pablo y Rosas.

Se nos pide avisar a los padres de familia de este barrio que las clases comenzaron en esta escuela el 4 del presente mes y que la matrícula sigue abierta diariamente de 8 a 11 1|2 A. M. y de 1 1|2 a 5 P. M.

Tiene esta escuela:

1) Una sección de kindergarten para niños y niñas.

2) La secciones de 6 años de estudios correspondiente al programa de la escuela superior que prepara a las niñas para la escuela normal y para continuar sus estudios en un Liceo quedando aptas para el 2.o y 3.er año si al estudio de idiomas extranjeros se dedican.

3) La sección nocturna que funciona de 8 a 9 1|2 de la noche a la que pueden ingresar toda madre de familia, o joven mayor de 14 años.

A esta sección coopera el Patronato de Educación Femenina, institución de maestras que tiene a su cargo en esta sección velar por que las inasistencias y los atrasos de las alumnas sean justificados a satisfacción de la escuela.

En esta sección las alumnas quedan preparadas para continuar estudiando en la escuela de enfermeras en la de obstetricia y para servir en el comercio.

4) Tiene también la sección de Economía Doméstica. En esta sección las alumnas de 5.o y 6.o años reciben lecciones de cocina y de lavado, puericultura, y demás enseñanzas que preparan a la futura mujer de casa, aseada hacendosa y económica.

5) En la sección de alimentación escolar, atendida por las mismas profesoras sin remuneración especial, las niñas pueden encontrar desayuno, almuerzo, once por un precio de costo, las que pueden pagar, y gratuitamente las que acrediten ser muy necesitadas.

El valor del servicio gratuito para las niñas pobres ha sido proporcionado hasta el momento por el Patronato de Educación Femenina institución que por diferentes medios ya sea por fiesta a beneficio realizadas por sí misma, o por medio de comitées de vecinas, ha ido estendiendo este servicio en varias escuelas, cuyas maestras son miembros de la institución y se resignan a prestar casi un servicio más a sus discípulos.

6) Una asociación de madres de familia y jóvenes ex-alumnas de escuela primaria fiscal, cuyos estatutos se han modificado ya ofrece a las madres de familia señalados servicios para su futuro porvenir y el de sus hijos.

Liceo de Niñas N.o 5. — Las clases de este acreditado plantel de enseñanza femenino, comenzarán puntualmente el Lunes 18 del presente, a las 8 1|2 A. M.

Ejército y Armada

Traslado de guarnición. — Se ha ordenado que los jefes y oficiales que han solicitado cambio de guarnición, expresen cuanto antes a la Comandancia, si renuncian o no a la gratificación acordada con ese motivo.

Infractores a la Ley de Reclutas y Reemplazos. — Se ha dispuesto que los infractores a la Ley de Reclutas y Reemplazos condenados últimamente por un juzgado de Santiago, Tobías Robles Montenegro y Bernardo Zúñiga, cumplirán sus condenas en el Regimiento Buin, de esta ciudad.

Calificación de oficiales. — Los comandos de los cuerpos de la División se ocupan actualmente de confeccionar las calificaciones de los oficiales durante el año próximo pasado, las cuales deberán enviar a la Dirección Militar el 1.o de Abril próximo.

Brigadas de infantería. — Se ha ordenado que los comandantes de las brigadas 4.a y 6.a de infantería, coronel señor Eduardo Mizón y teniente coronel señor Luis Montt Carrera, respectivamente, no se hagan cargo de sus nuevos puestos hasta el 1.o de Mayo próximo.

Servicio de guarnición. — Para hoy se nombró jefe del servicio de guarnición, al capitán don Francisco Lanas, del Regimiento Buin, y para mañana, al capitán don Erasmo González, del Batallón de Tren.

Se le necesita. — En la Comandancia General de Armas se necesita al profesor del Regimiento Buin, señor Luis Leiva.

Escuela de Suboficiales. — Mañana Jueves, a las 5 de la tarde, deberá efectuarse la recogida de los alumnos de la Escuela de Suboficiales de San Bernardo.

Llamado por el Ministerio.—Se encuentra en Santiago el jefe de la 4.a Brigada de Artillería, teniente coronel don Luis Titau, que ha sido llamado por el Ministerio.

Presentaciones. — A la Comandancia General de Armas se presentaron ayer los capitanes señores Julio Cerda, de La Serena; y Luis Antonio Martínez, de Santiago; los tenientes señores Luis Vásquez, de Rancagua; César Merino, de Cauquenes; y Jorge Marín, de Viña del Mar; y el contador señor Abraham Valenzuela, de Santiago.

Comisión pro-centenario de Maipo. — Han renunciado sus cargos de miembros de la Comisión procentenario de la batalla de Maipo, el general don Arístides Pinto Concha y el señor Joaquín Díaz Garcés.

Con estas renuncias, la Comisión queda compuesta por el subsecretario del Ministerio de Guerra, don Diógenes Rojas Ossandón; coronel don Agustín Echavarría y señores Alberto Mackenna Subercaseaux, Carlos Silva Cruz y Joaquín Walker Martínez.

Los miembros de esta comisión se reunirán hoy, a las 5 de la tarde, en el Ministerio de Guerra, con el fin de acordar el programa oficial definitivo.

CORREOS

Servicio de correos de Rancagua. — Con gusto dejamos constancia de que ya en dos ocasiones que esta imprenta ha remitido, por equivocación, diarios destinados a nuestros abonados al Correo de Rancagua, el señor administrador de correos de esa oficina ha tenido la amabilidad de escribirnos manifestándonos que esos diarios no han sido reclamados y que según averiguaciones practicadas, los destinatarios no son personas conocidas del personal de esa administración.

Esto demuestra interés y preocupación del servicio a cargo de ese funcionario, cosa rara en nuestro país, donde por lo general los empleados públicos sólo se preocupan de ganar el sueldo. Dejamos con gusto constancia de ello y ojalá que el proceder del administrador de correos de Rancagua encuentre imitadores entre los colegas de su ramo.

Industria, Obras Públicas y Ferrocarriles

Propuestas para la construcción de escuelas. — El 25 del presente, a las 3 P. M., se abrirán en la Inspección de Arquitectura del Ministerio de Industria y Obras Públicas, las propuestas para la construcción de dos escuelas con capacidad para 160 alumnos cada una, en Tijeral y Huequén, departamento de Angol.

Las bases pueden consultarse en la oficina mencionada.

Ferrocarril de Arica a La Paz.— Hoy partirá a reasumir su puesto el jefe de la Sección Contabilidad del Ferrocarril de Arica a La Paz, señor Gervasio Alarcón.

Informaciones Comerciales, Industriales y Agrícolas

Marzo 9

CAMBIO

El Banco de Chile ha fijado ayer los siguientes cambios:

d/v	Londres	Paris
90	15 1/8 £ $ 15.86.78	1.70 3/4 1 fr. $ 0.58.22
60	15 1/16 1 £ $ 15.93.36	1.70 1 fr. $ 0.58.82
30	15 1 £ $ 16.00.00	1.69 1/4 1 fr. $ 0.59.08
3	14 15/61 1 £ $ 16.13.45	1.68 3/4 1 fr. $ 0.59.52

N. York—1 dolar $ 357 1/2

El Banco Español de Chile fijó ayer los siguientes cambios sobre las plazas que se indican:

Plazas	90 d/v	v.
Londres...	15 3/32	14 29/32
Paris...	169 3/4	167 3/4
Madrid...	120 1/2	119
New York		338 1/2

Una peseta al cambio de 120 1/2 vale $ 0.82.98 y al cambio de 119 vale $ 0.84.03

REVISTA BURSATIL

Acciones de Bancos, Sociedades Mineras, Salitreras Ganaderas y Agrícolas, Petrolíferas, Industriales, Compañías de Seguros, Bonos, Valor de Metales, Ferias, Matadero, etc.

SITUACION GENERAL DEL MERCADO

Hubo mayor animación, tanto en las ventas de acciones como en bonos; pero el valor efectivo de las operaciones fué de menor entidad en el primer renglón.

Figuraron con mayores transacciones los siguientes valores: Llallagua, Caylloma y Antofagasta, vendiendose en cada uno 3,500, 5,700 y 900 acciones.

Tendencia

Aunque fué superior el número de valores que mejoraron sus cotizaciones a aquellos que experimentaron baja, se notó bastante pesadez en el mercado de acciones, principalmente a última hora. En bonos no se pronunció una tendencia definida.

Acciones que bajaron

Bancos.—Chile de 184 1|2 a 182 1|2.
Ganaderas. — Fuego de 80 1|2 a 80.
Mineras.—Gatico de 21 3|4 a 18 1|2
Industriales.—Laboratorio Chile de 91 a 90, Tabacos de 47 a 46 1|2.

Acciones que subieron

Mineras.—Llallagua de 232 a 233 1|2, San José Oruro de 3 a 3 1|2, Caylloma de 13 a 13 3|8.
Salitreras.—Antofagasta de 138 3|4 a 140 1|2, Loa de 43 1|2 a 43 3|4, Lastenia de 19 1|2 a 19 7|8.
Industriales.—Gas de 102 a 102 1|4, Viña de 85 1|2 a 85 3|4.

TRANSACCIONES, OFERTAS Y DEMANDAS

Bancos

Chile.—Bajaron. Se vendieron 5 a 183. 5 a 182 1|2 y 325 a 182, quedó demanda a 182.
Español. — Ofrecieron vender 3 a 147 y pidieron 100 a 146 1|2.
Santiago.—Colocaron 25 a 131.
Hipotecario.—En vario traspasos se vendieron 115 a 510.
Francés.—Propusieron vender 100 a 40.

Sociedades mineras

Llallagua.—Subieron. Se vendieron 100 a 232 1|2 para Marzo 14; 900 a 234, 400 a 234 3|4, 1,200 a 237, 800 a 237 1|4, 1,100 a 237 1|2 para Marzo 28, terminó el movimiento de rueda con ofertas de venta a 237 para esta fecha. A última hora se hicieron ventas a 235 3|4, quedando pedidos así y vendedor a 236 para Marzo 28.

Gatico. — Bajaron. Transacciones por 200 a 21 1|2 y 200 a 21 1|4 para Marzo 28, quedó vendedor a este último precio. Cerró el mercado con ventas y vendedor a 18 3|4 para Marzo 28.

Vacas.—Pidieron 100 a 4 3|4.

Caylloma.—Subieron. Reaccionaron bastante en la mañana, pero en la segunda rueda quedaron vendedores a 13 7|8 para Marzo 28.

Se vendieron los siguientes lotes: 200 a 13 1|4, 1,900 a 13 1|2, 1,500 a 13 3|4 para Marzo 14 y 2,100 a 14 para Marzo 28. A última hora hubo vendedores a 13 5|8 para Marzo 28.

Colquirí.—Hubo interés por vender a 4 1|4 para el 28 de Marzo.

Curanilahue. — Solicitaron comprar 50 a 158 1|2 y hubo vendedor por 10 a 159.

Disputada.—Propusieron vender a 11 3|4.

San José Oruro. — Subieron. Después de venderse 1,302 a 3 1|2, hubo vendedor así y comprador a 3 1|4.

Sociedades Salitreras

Antofagasta.—Subieron. Se vendieron 400 a 140, 200 a 140 3|4 para Marzo 14, 100 a 141 y 200 a 141 3|4 para Marzo 28 quedaron en rueda pedidos a 140 y 141 para las dos fechas indicadas.

Loa. — Subieron. Transacción en Valparaíso a 44.

Lastenia.—Subieron. Colocaron en el puerto a 20 para Marzo 14.

Sociedades Ganaderas

Fuego.—Bajaron. Hubo interés por vender 100 acciones a 80.

Sociedades Petrolíferas

Sud-Americana.—Hubo una operación de 500 a 0.40, quedando vendedor así.

Sociedades industriales

Gas. — Subieron. Ventas de 75 a 102 1|4 y 20 a 102 1|2, quedaron vendedores a este precio.

Austral.—Propusieron vender 500 a 1.80.

Laboratorio Chile.—Bajaron. Colocaron 20 a 90.

Electricidad Industrial. — Quedó vendedor de 5 a 95.

Tattersall.—Se ofrecieron 100 a 139 y pidieron 20 a 138.

Viña.—Subieron. Se vendieron en Valparaíso a 86 para Marzo 14.

Telégrafo Comercial. — Solicitaron comprar 50 a 33 1|2.

San Bernardo.—Vendedor por 16 a 109 y comprador a 106.

Compañía de Seguros

La Germania.—Pidieron hasta 500 a 27.

Bonos

Caja 8o|o-1o|o.—Bajaron. Colocáronse 74,500 a 94 5|8 y 28,000 a 94 1|2, quedando pedidos a 94 3|8 y vendedor a 94 5|8.

Caja 7o|o-1o|o.—Bajaron. Vendieron 6,000 a 87.

Hipotecario 8o|o-1o|o.—Subieron. Se transaron 10,000 a 94 7|8, 29,000 a 95 y 30,000 a 95 1|4, quedó demanda a este precio.

Garantizador.—Ventas por 21,000 a 85 3|4 y 3,000 del año 1907 a 86 1|2.

Municipalidad. Privilegiados de Diciembre.—Transacciones de 1,000 a 82 y 4,000 a 81 1|2.

BOLSA DE CORREDORES DE VALPARAISO

Telegrama oficial de la Bolsa de Corredores de Valparaíso recibido hoy en esta Bolsa de Comercio a las 12.12 P. M.

Primera rueda

1300 Gaticos, Marzo 14, 22.
1300 Gaticos, Marzo 28, 22 1|8.
3000 Gaticos, Marzo 14, 22.
3000 Gaticos, Marzo 28, 22.10.
500 Gaticos, Marzo 28, 22.
100 Vapores, 870.
1300 Antof., Marzo 14, 139.
1300 Antof., Marzo 28, 139.80.
4100 Llallagua, Marzo 14, 233.
4100 Llallagua, Marzo 28, 234.80.
500 Llallagua, Marzo 14, 233.
500 Llallagua, Marzo 28, 234 3|4.
1500 Fuegos, Marzo 28, 80.
2800 Caylloma, Marzo 28, 13 1|2.
100 Viñas, Marzo 14, 85 3|4.
100 Viñas, Marzo 28, 86 1|4.
3000 Caylloma, Marzo 28, 13 3|4.
1400 Caylloma, Marzo 14, 13.70.
1400 Caylloma, Marzo 28, 13.77.
100 Antof., Marzo 28, 140 1|2.
2200 Caylloma, Marzo 28, 13 7|8.
100 Loas, 44.
100 Fuegos, Marzo 28, 80 1|2.
1200 Caylloma, Marzo 28, 14.

Oro.—Vendedores, a 64. Compradores, a 63.70.

Letras. — Vendedores, a 15 1|8; compradores, a 15 5|32.

Cablegrama de Londres sobre el precio de los siguientes metales recibido hoy en esta Bolsa de Comercio, a las 11.30:

Estaño, £ 322 al contado y £ 320 a plazo.

Segunda rueda

Telegrama oficial de la Bolsa de Corredores de Valparaíso recibido hoy en esta Bolsa de Comercio a las 3.20 P. M.

100 Caylloma, Marzo 14, 13.93.
100 Caylloma, Marzo 28, 14.
2400 Lastenias, Marzo 14, 20.
2400 Lastenias, Marzo 28, 20 1|8.
100 Viñas, Marzo 14, 86 1|4.
300 Antof., Marzo 28, 140 3|4.
100 Antof., Marzo 14, 140.
100 Antof., Marzo 28, 141.
100 Antof., Marzo 14, 140 1|4.
100 Antof., Marzo 26, 141 1|4.
50 Tabacos, 46 1|4.
700 Llallagua, Marzo 14, 236.
500 Llallagua, Marzo 28, 237 1|2.
100 Viñas, Marzo 14, 86.
1000 Gaticos, Marzo 14, 22.
1000 Gaticos, Marzo 28, 22.10.
200 Antof., Marzo 28, 141 1|2.
200 Gaticos, Marzo 28, 21 1|2.
150 Caylloma, Marzo 28, 13 7|8.
300 Gaticos, Marzo 28, 21 1|4.
600 Gaticos, Marzo 28, 21 1|8.
600 Gaticos, Marzo 28, 21.

Oro.—Vendedores a 64. Compradores. a 63.80.

Letras — Vendedores, a 15 5|32. Compradores, a 15 3|16.

Acciones y Bonos

COTIZACIONES DE ULTIMA HORA

ACCIONES DE BANCOS	Valor pagado	Precio actual
Banco de Chile	$ 100	$ 182½
Banco Español de Chile	100	147
Banco Nacional	20	45½
Banco Santiago	100	131
Banco Popular	100	121
Banco Unión Comercial	20	8
Bco. Hipot. de Chile	200	510
Banco Chileno Garantizador de Valores	100	117
Banco Francés		40
Banco Italiano	20	5½
Banco Curicó		125
SOCIEDADES GANADERAS		
Tierra del Fuego	£ 1	80
Chile Argentina	1	84
Ñuble y Rupanco	$ 20	39
Gente Grande	£ 1	85
Laguna Blanca	1	83½
Agrícola de Vallenar	$ 20	4
Aysen	£ 1	75
SOCIEDADES MINERAS		
Llallagua	£ 1	233½
Oploca	1	79½
Totoral	$ 10	9
Gatico	£ 1	18½
Oruro	$ 20	19½
Curanilahue	100	158½
Lota y Coronel	£ 10	585
Monte Blanco	1	3½
Colquirí	$ 5	4
S. José de Oruro serie A	£ 1	3½
S. José de Oruro serie B	1	1
Caylloma	sh 5	13¾
Las Vacas	$ 50	5½
Pintados	38	4½
Victoria de Lebu	10	8½
San Bartolo	20	8
Antequera	£ 1	1½
Poderosa de Collahuasi	5	86
Carbonífera Máfil	$ 50	99
Disputada	$ 25	11¾
SOCIEDADES SALITRERAS		
Antofagasta	$ 25	140½
Loa	£ 1	43¾
El Boquete	5	55
Agua Santa	5	178
Lastenia	1	19¾
La Unión	$ 20	10
Castilla	20	15
Perseverancia	20	15
SOCIEDADES INDUSTRIALES		
Cons. de Gas de Santiago	$ 50	102½
Gas de Valparaíso	50	90
Soc. Austral de Maderas	£ 1	1.30
Laboratorio Chile	$ 25	90
Electricidad Industrial	50	95½
Ref. Az. de V. del Mar	£ 1	85½
Azucarera de Penco	1	133½
Gas Acetileno	$ 50	10½
Fábrica de Tejidos	100	175
Maderas Malvoa	20	13
Chilena de Tabacos	50	46½
Cervecerías Unidas	100	250
Buques y Maderas	50	48
Molinera el Globo	100	5
Cemento el Melón	£ 1	90½
Fábricas Unidas Catres	$ 100	75¼
Transportes Unidos		46
Mercado de la Vega	100	100
Manufacturera de Tejidos		150
Feria Izquierdo	100	98
COMPAÑIAS DE SEGUROS		
La Germania	$ 25	27
La Nacional	25	605
La América	25	67
La Americana	50	207
La Comercial	50	124
La Española	10	180
La Unión Chilena	50	580
La Italia	100	205
La Internacional	25	100
La Central	25	43
La Francesa	50	114
La Nueva España	75	115
La Alemana	75	200
La Chilena Consolidada	25	50
La Alianza Chilena	25	61
La Franco Chilena	20	31
La Santiago	50	190
La Mapocho	50	110
La Araucania	25	21
La Iberia	62½	70
La Unión Nacional	60	69
SOCIEDADES PETROLIFERAS		
Petróleos del Pacífico	10	0.70
Sud-Americ. de Petróleos	-	0.40
Pacífico Liberadas		2
Patagonia Consolidada		0.60
SOCIEDADES DIVERSAS		
Bolsa de Comercio	1,250	73,500
Club Hípico	500	8,200
Hipódromo Chile	500	950
C. S. A. de Vapores	100	870
F. C. E. San Bernardo	100	108
Telégrafo Comercial	25	34
Telégrafo Nacional	20	16
Tattersall	100	138

BONOS	
Caja 6-1 (30 ab. y 31 octubre)	80
Caja 6-2 (30 en. y 31 octubre)	89½
Caja 7-1 (30 en. y 31 junio)	87
Caja 7-2 (15 en. y 15 junio)	88
Caja 8-1 (30 ju. y 31 diciem.)	94½
Caja 8-2 (30 ju. y 31 diciem.)	94½
Garant. 6 (30 ju. y 31. diciem.)	92½
Garant. 7 (30 ju. y 31. diciem.)	82½
Garant. 8 (30 ju. y 31 diciem.)	85½
Hip. 9- (31 mar. y 30 sept.)	90½
Hip. 7-1 (30 m. y 30 spt.)	89½
Hip. 7-2 ma. 30 sept.)	88½
Hip. 8-2 ma. 31 sept.)	94¼
Hip. 8-1 (31 ma. y 31 sept.)	95
Hip. V, 8-1 (30 ju. y 31 diciem.)	95½
Municipalidad 8 (Privilegia.) Abril.	87¼
Municipalidad 8 (Privilegia.)	88
Caja £ 5°/°	92
Municipalidad (Privilegia) Dibre.	81½

SALITRE

Ordinario, 10-8.
Refinado, 11-1.

Cotizaciones de estaño

El cablegrama recibido por la Bolsa de Comercio dió los siguientes precios:

£ 322 al contado y £ 320 a plazo, valores que representan sobre el día precedente alza de £ 2 y £ 3, respectivamente.

La comunicación además de dar las cotizaciones ya indicadas, anunciaba en forma confidencial que el gobierno inglés no intervendría en la fijación del precio del estaño; pero que en cambio una comisión de la Bolsa de Comercio de Londres, estaría encargada de esta misión, tomando en consideración las cantidades de metal que llegaran al continente en cada momento, o sea el stocks que hubiera disponible.

Compañía Estañífera de Llallagua

Telegrama recibido de la Administración General de Llallagua de fecha 11 de Marzo de 1918:

Producción hasta el día Domingo 10, 9,107 quintales.

Despachado de las minas, 3,125 quintales.

Existencia en bodega en Catavi, 27,579 quintales.

Altura del agua en el muro del tranque, 60.20 metros.

BOLSA DE PRODUCTOS

SANTIAGO

Operaciones efectuadas hoy en la rueda de las 11 A. M.

Todos los precios son por quintal métrico, con saco, salvo estipulación contraria.

Transacciones

Trigo blanco.—Transacción de 500 sacos, del centro a 21, sin saco, en Providencia.

Frejoles.—Transacción de 100 coscorrones a 52, en Curicó, entrega en Marzo.

Sacos.—Transacción de 4 fardos sacos 2 1|2 libras a $ 1.45 oro, en Santiago.

Transacción de 5 fardos sacos de 2 1|2 libras a $ 1.45 oro, en Santiago.

Disolvente del Acido Urico
Para Combatir el Reumatismo
Gota, Lumbago y Ciatica.

FERIA DEL MATADERO
Placer 960
Teléfono San Miguel N.° 10
REMATES
Martes y Jueves
A LAS 2 P. M.
siempre con ganado gordo de primera calidad.—El Gerente
14-c

Operaciones registradas

Frejoles.—Transacción de 200 sacos caballeros limpios a mano, a 56, en Linares, entrega en Marzo.

Ofertas y demandas

Trigo blanco.—Vendedor 300 sacos, del centro a 22.50 con saco, en bodega.
Trigo candeal.—Vendedor candeal fino, a 25, en Maipú.
Cebada.—Chevalier a 34, en Valparaíso.
Frejoles.—Comprador coscorrones a 50.
Comprador caballeros a 56, entrega en Marzo y vendedor a 56.50.
Maíz.—Vendedor amarillo a 28.50.
Lana.—Vendedor a 130, los 46 kilos, en Marzo.
Papas.—Vendedor amarillas, a 13, en Polonia.
Pasto.—Vendedor segundo corte a 7.50 en fardo de embarque.
Vendedor segundo corte a 6.70 en colizas, en Santa Ana.

Santiago, 12 de Marzo de 1918.

El secretario.

PRECIOS CORRIENTES DE LA FERIA DE ANIMALES. — AVENIDA BEAUCHEFF NUM. 997

Terneros de pie, de 38 a 58.
Terneros de pie gordos, desde 52 a 95.
Trneros de 1 año, desde 90 a 125.
Vaquillas de 1 1|2 año, desde 110 a 140.
Vaquillas de 2 años, desde 130 a 170.
Novillos de 1 1|2 año, desde 140 a 180.
Novillos de 2 años, desde 160 a 220.
Vaquillas de 2 1|2 años, desde 160 a 200.
Vaquillas de 2 años, desde 180 a 240.
Novillos, de 2 1|2 año, desde 180 a 250.
Novillos de 3 años, desde 250 a 280.
Novillos a media gordura, desde 180 a 240.
Novillos gordos, desde 280 a 300.
Novillos mestizos, gordos, desde 330 a 360.
Vacas flacas, desde 140 a 150.
Vacas a media gordura, desde 220 a 260.
Vacas gordas, desde 310 a 340.
Vacas mestizas, gordas, desde 340 a 376.
Vacas paridas, flacas, desde 180 a 200.
Vacas paridas, a media gordura desde 290 a 340.
Vacas paridas, mestizas, desde 360 a 380.
Torunos, gordos, desde 300 a 360.
Toros, desde 280 a 300.
Bueyes flacos, desde 180 a 200.
Bueyes a media gordura(desde 340 a 380.
Bueyes gordos, desde 440 a 480.
Yeguas, desde 35 a 158.
Caballos, desde 32 a 180.
Mulas flacas, desde 30 a 40.
Vacas al peso, desde 0.66 a 0.70 1|4.
Novillos al peso, desde 0.68 a 0.73.
Bueyes al peso, desde 0.68 a 0.73 1|2.
Torunos, desde 0.62 a 0.66.

Sociedad Feria Izquierdo

MATADERO PUBLICO

Encierra para hoy:

Marzo 13 de 1918

	Vacunos	Ovejunos	Cerdos
Entrados	335	852	105
En vara	6	0	0
Suma	341	852	105
Retirados vivos	0	0	0
Total beneficiados	308	852	105

Terneros 32—

Marzo 12 de 1918

PRECIOS DE LAS CARNES DE AYER

		kilo	
Carne buey 1.ª clase	$	1.08 a	1.10
Id. 2.ª		1.02	1.06
Id. 3.ª		90	1.00
Carne novillo 1.ª clase		1.06	1.08
Id 2.ª		1.00	1.04
Id 3.ª		60	95
Carne vaca 1.ª clase		1.06	1.08
Id. 2.ª		1.00	1.04
Id. 3.ª		60	95
Carne cordero 1.ª clase			1.3
Id. 2.ª		1.10	1.20
Id. 3.ª		80	1.00
Carne cerdo 1.ª clase			1.20
Id. 2.ª		1.10	1.15
Id. 3.ª		90	1.00
Grasa en rama		1.00	1.10
Sebo de ovejuno		70	80
Cuero de vacuno macho de más 15 kilos			90
id id id de menos de 10 kilos			
Cuero de vacuno hembra			90
Cuero ovejuno, de $ 30 a 50 docena			

Sociedad La Democracia. — Hoy Miércoles, a las 9 P. M., se llevará a efecto como de costumbre la clase instructiva que estará a cargo del cuerpo de profesores para los socios, socias y señoritas que ignoren el baile, en nuestro recinto social, 10 de Julio 734.

Sociedad de Socorros Mutuos Nathanael Yáñez.— De orden del señor presidente cito a junta general para el Jueves 14 del presente, a las 8 P. M.

Sociedad de Relojeros, Joyeros y Grabadores La Fraternal.— En junta general extraordinaria celebrada el Jueves 7 del corriente, se ratificó el acuerdo de la junta anterior de pedir la jornada de ocho horas, fijándose el 1.o de Mayo como fecha inicial de esta nueva jornada de trabajo.

Los señores dueños de tiendas y talleres han manifestado tácitamente su aprobación al acuerdo.

La fijación del 1.o de Mayo como fecha de iniciación de esta nueva jornada de trabajo es altamente simbólica si se piensa que fué el 1.o de Mayo de 1886 cuando La Internación de Trabajadores de Norte-América y el Canadá acordaron por primera vez en el mundo decretar la huelga general para pedir la jornada de ocho horas.

La comisión nombrada para formar un cuadro estadístico de los operarios de estos ramos que trabajan en esta capital, en su reciente trabajo, logró comprobar que existían más de cincuenta compañeros que no pertenecían a nuestra institución, pero que manifestaron sus deseos de ingresar a ella.

Academia Coreográfica Estrella del Mar.— En vista de haberse postergado la fiesta del Domingo, se pone en conocimiento de todas las personas que tomaron entradas que éstas les serán válidas para la gran velada literario-musical que se llevará a efecto impostergablemente el próximo Domingo para lo cual la comisión de fiesta está preparando un excelente programa, el que daremos a conocer oportunamente. En esta velada tomará parte con una hermosa obra el aplaudido Cuadro Cómico Dramático Pedro A. González.

Hoy Miércoles como de costumbre habrá clase instructiva.

Cítase para mañana Jueves a sesión de directorio.

Centro de Estudios Eléctricos.— Ponemos en conocimiento de los que estudian electricidad, los que tienen gusto en este ramo, y especialmente de los electricistas que se está formando este importante Centro, cuyo único fin es el estudio en todas sus partes de la electricidad.

El programa como base de estudio que se propone este comité es el siguiente:

1.o Visitar las estaciones de fuerza, establecimientos mineros y de otros análogos.

2.o Poseer un laboratorio de experimentos, sala de estudios y trabajos.

3.o Formar una biblioteca de todo libro, revistas y tratados de electricidad.

4.o Clases instructivas.

5.o Publicar una hoja con fin instructivo, y todo lo que sea de interés para los electricistas y personas relacionadas con la electricidad.

Las adhesiones se reciben por escrito en calle Huérfanos número 1994 (edificio del Teatro Brasil) y las personas que lo deseen hacerlo personalmente pueden pasar a dejar sus nombres y domicilios para enviarles citación al llevarse a efecto la primera reunión.

Crónica policial

Ingreso de reos.—Ayer ingresaron a las diversas secciones, 128 reos; por los siguientes delitos: ebriedad, 68; vagancia, 14; sospecha, 7; mendicidad, 2; hurto, 8; robo, 4; pendencia, 2; golpes, 1; lesiones, 13; rateros, 3 y 10 por otros delitos.

Robo.—Al domicilio de don Juan Aguilera, penetraron antenoche ladrones y le llevaron hurtadas, especies por valor de 200 pesos.

Una valiente.—Carmela Campos, por disgustos que tuvo con Segundo Muñoz, y como la disputa que trabaron se agriara, lo agredió con un cuchillo infiriéndole una herida grave en el abdomen.

El mal del siglo.—Ya va siendo cosa de moda, tal como la apendicitis, los abandonos de hogar, y por no ser menos, Lucía Lazo de 12 años de edad, abandonó el hogar materno anteayer a las 3 P. M. más o menos.

Su atribulada madre se presentó a la policía para que ésta le de caza.

Aburrida de su vida.—Amanda Vargas López, niña de 15 años de edad, se consideraba la persona más desgraciada de la tierra y como para sus males creyera no poder encontrar remedio, ingirió una botella de ídem que había en su domicilio, pero para mal de sus pecados o infortunios, la porción no hizo el efecto que ella esperaba, pues el oportuno auxilio de la Asistencia Pública impedirá que la grave intoxicación, no tenga fatales consecuencias.

Paseo desgraciado. — Oscar Walff P. en compañía de dos niñas emprendió anteayer un paseo y con el objeto de volverse a Santiago, en la cancha de carreras de Villa Moderna, tomó el victoria N.o 601. Pero, el cochero que debe ser un listo y, además, estaría de acuerdo con otros compinches, en vez de tomar el camino a ésta, los llevó por caminos extraviados; en uno de los recodos del camino se encontraron con otro victoria, del que descendieron cerca de diez individuos, los que asaltaron a los paseantes llevándose a las dos niñas y dejando abandonado al infortunado galán.

Con cuchillo. — Enrique Soto agredió a cuchillo a Pedro León M., infiriéndole una herida grave en el abdomen, por lo que fué atendido en la Asistencia Pública.

Atropello.—El carretelero José de la C. Núñez, atropelló con su vehículo al niño Carlos I. Valdés de 7 años de edad, ocasionándole contusiones internas de carácter grave.

Un chauffeur listo.—La señora Clara Alcaide de Ruz, entregó al chauffeur Jorgé Astete un auto Ford, de su propiedad, para que éste trabajara con él, sólo con la obligación de entregarle diariamente la suma de $ 10.

Propiedad de Renta en
AVENIDA DE PROVIDENCIA
Se vende en $ 35,000
Consta de 20 casitas de cemento armado y dos con almacenes a la calle. Produce $ 445 mensuales y no paga contribuciones.
La Avenida se pavimentará en el presente año con adoquín sobre concreto. Tratar con
EQUE. LILLO, BANDERA 92

Días atrás le canceló la cuota de los meses de Diciembre y Enero, con un cheque contra el Banco Popular, por la suma de $ 600, pero en el Banco sufrió la decepción de ver que Astete no tenía fondos.

Padre sin corazón. — Emelina Rodríguez se quejó a la policía que su marido, José Ramos Castro, la había dejado completamente abandonada, y sin ningún sustento para sus dos hijos de corta edad.

Otros dos cheques sin fondos.— Domingo Alem, San Diego 643, vendió hace poco más de dos meses, mercaderías a 60 días plazo a Segundo Muñoz Vásquez, quien le canceló la deuda con un cheque sin fondos.

TRIBUNALES

CORTE SUPREMA

Movimiento habido en 12 de Marzo de 1918

TRIBUNAL PLENO

1 Contra M. Ibarra, en acuerdo; 2 Recurso de queja de Tomás A. Page, conforme resolución apelada; 3 Concurso de Simón Vergara, id; 4 Recurso de queja de Efraín Band, id; 5 Recurso de queja de Miguel L. Márquez, en acuerdo; y Aurelio Gallegos con Efraín Band, pendiente.

Las demás no vistas.

Alegaron: don Jorge Gallardo N., en la 1.a; se anunciaron don Sótero Gundián y don Raimundo del Río, en la 3.a; y don Roberto Honorato con don Jorge Orrego P., en la pendiente.

Desistida: Julio 2.o Zegers con Municipalidad de Quilicura, casación de fondo.

Fallada en cuenta: Recurso de queja de F. Montané, sin lugar.

CORTE DE APELACIONES

Primera sala

1 Alcérreca con Valdés, confirmada; 2 Bobadilla con Román, confirmada; 3 Alcérreca con Errázuriz, confirmada; 4 Fuenzalida con Hannecker, suspendida; 5 Mardones con Silva, trámite; 6 Mardones con Silva, trámite; 7 I. Irizar, cesación pagos, trámite; 8 Vierto con Irizar, revocación; 9 N. y Bischoffhausen con Banco Nacional, suspendida; 10 Matus con Fisco, confirmada; 11 Valenzuela con Avila, sin estado; 12 Moore con Nacimento, trámite; 13 Moya con Montt, trámite; 14 López con Echeñique, revocación; 15 Becerra con Sánchez, confirmada:

Alegaron:

1 Don Ramón Aliaga con don Carlos Ríos Tobar; 2 Don Manuel Iturrieta con don Teodoberto Alvarez; 3 Don Humberto Trucco con don Enrique Barboza; 15 Don Carlos Lira Cruzat, revocación.

Segunda sala

1 Contra Salvador Zamorano y otro, no vista; 2 Contra M. Paniahue, confirmada; 3 Contra A. Lasalica, confirmada; 4 Contra V. Mucet, confirmada; 5 Contra C. Gajardo, confirmada; 6 Contra F. Firts, confirmada; 7 Contra Pedro J. Navarrete, confirmada; 8 Contra Filomena Vásquez, confirmada; 9 Contra Pascuala Candia, confirmada; 10 Contra F. Ramírez, confirmada; 11 Contra J. Vega, confirmada; 12 Contra R. Salas, confirmada; 13 Contra P. Cussalto, confirmada; 14 Contra P. Cussalto, confirmada; 15 Contra José E. Caro, confirmada; 16 Contra M. Vicla, confirmada; 17 Contra E. Balbontín y otro, sin lugar casación; 18, Contra M. Jesús Sánchez, confirmada; 19 Contra R. Meneses, en acuerdo.

No vistas las demás.

Alegaron:

En la 1.a, don Manuel Cabezón con don Manuel Oliva; en la 18.a, don Arturo Ramírez A., revocando.

Tercera sala

1 Contra Román, aprobada; 2 Homicidio de Lira, aprobada; 3 Contra Ibarra y otro, aprobada; 4 Contra Brito, expresar agregada; 5 Contra Pérez y otros, en acuerdo; 6 Contra Luis y Carlos Manzano, confirmada; 7 Contra Garrido y otro, aprobada; 8 Contra Almarza, aprobada; 9 Contra Olave, aprobada; 10 Contra Soza, aprobada; 11 Contra Vásquez, aprobada; 12 Contra Benítez, aprobada; 13 Contra Wohllath y otro, suspendida.

No vistas las demás.

Alegaron:

En la 5.a, don Ricardo Abarzúa con don Joaquín Torres; en la 6.a, don Nicanor Elgueta con don Alfredo Urzúa.

Cuarta sala

1 Contra Ignacio Loyola, confirmada; 2 Contra Desiderio Salinas y otro, aprobada; 3 Contra Anacleto Droguett, revocada; 4 Contra Celloraga y otros, confirmada y aprobada.

Alegaron:

En la 4.a, don Rafael Lorca y don Armando Moraga, confirmando.

Bombas

11.a COMPAGNIA POMPIERI. POMPA Italia.—D'ordine superiore convoco la Compagnia a riunione generale straordinaria per Giovedi 14 del corrente alle ore 21. Ordine del giorno: Elezioni Terzo Tenente; ammissione volontari; pratiche varie.—Il Segretario.

SOCIABILIDAD OBRERA

Federación Obrera de la Tracción Eléctrica.— Como estaba anunciado, el Sábado 16 del presente esta Federación llevará a efecto una velada musical para conmemorar la fecha de su fundación.

La fiesta tendrá lugar en el local de la Federación Obrera de Chile, Bascuñán 542.

Centro Familiar Luz y Progreso. —Bandera 832.—Hoy Miércoles habrá clase instructiva. Se tomará la asistencia de las señoras y señoritas para los efectos de la próxima rifa. En la del Domingo salió favorecido el número 28, perteneciente a la señora María Albano de Revuelta.

Una vez más los socios, directores y amigos han demostrado sus simpatías al ex-tesorero señor don Daniel León, quien fué invitado a un almuerzo íntimo, por los entusiastas directores.

Se fijará oportunamente el día de la fiesta en que actuará el gran prestidigitador señor Makilleff.

Sociedad El Despertar.— Cítase a junta general para el Jueves 14 del presente a las 5 1|2 P. M.

Unión de Torneros y Mecánicos. —Cítase a junta general ordinaria para el Viernes 15 del presente a las 6.30 P. M. en San Alfonso 22. Se ruega la asistencia a la comisión de reforma de estatutos.

Sociedad de S. M. de Señoras Nuestra Señora del Carmen.— El Domingo 31 del corriente se llevará a efecto la fiesta que esta sociedad, establecida en la Parroquia de la Estampa, ha organizado a beneficio de sus fondos sociales.

Con este objeto se ha preparado un interesante programa en que tomarán parte distinguidos artistas.

Esta fiesta se llevará a efecto en el Teatro de la sociedad Liga del Trabajo, Avenida Independencia esquina de Lastra. Las entradas se encuentran a disposición de los interesados en el local de la Liga del Trabajo o en calle Olivos 1068.

Las entradas darán opción a los premios con que se favorecerá a los asistentes a esta fiesta.

Centro Artístico Los Noveles.— Un éxito por demás halagador resultó el acto literario-musical que se llevó a efecto el Sábado último en el salón teatro de la Sociedad Artesanos La Unión, organizado por el Centro Artístico Los Noveles a beneficio de sus fondos sociales.

Todos los números del programa fueron desempeñados con corrección, sobresaliendo entre éstos, el hermoso drama "La Señal", en el cual se distinguió especialmente la señorita Orfa Aránguiz.

Después de terminado el desarrollo del programa se dió principio al gran baile social en el que reinó la más cordial alegría.

Congreso Social Obrero.— Hoy, a las 9 P. M., en Riquelme 859, celebrará una interesante sesión el Congreso Social Obrero.

Se ocupará en estudiar de preferencia la situación del Congreso, como institución representativa, ante los acontecimientos nacionales últimos y los deberes obreros en el momento actual. Se designará, también, una comisión para que organice y lleve a efecto una Convención Nacional Obrera, la que se realizaría a mediados del presente año.

Dada la importancia de los temas, se nos pide encarecer la asistencia de los señores delegados.

Las sociedades que deseen adherirse al Congreso pueden solicitar los datos necesarios al secretario de correspondencia, Casilla 248.

Cortadores en carne.— Se cita a sesión ordinaria para hoy Miércoles 13, a las 7 P. M.

Se recomienda la asistencia, principalmente a los señores F. Vergara y A. Quiroga, por haber puntos importantes que resolver.

Federación Femenina.— En asamblea general, efectuada el Domingo 10 del presente con numerosa asistencia de federadas, se procedió a elegir directorio definitivo conforme a lo ordenado en los Estatutos.

Fueron elegidas: presidenta, señorita Amelia Pinto; secretarias, señoritas Julia Gómez y Dolores Sepúlveda; tesorera, señora Hortensia de Gil; sub-tesorera, señorita Aurora Rivera; directoras, señoritas Carolina Demarré, Luisa Villalobos, Hortensia Varas y Sara Silva.

El nuevo directorio pone en conocimiento de las federadas que no omitirá esfuerzos para acrecentar la institución y hacer de ésta la primera del país en su género.

Cítase al directorio a sesión para mañana Jueves, a las 8 1|2 P. M., en el local social, Bascuñán 542.

Carpinteros y Ebanistas Fermín Vivaceta.— Cítase a sesión de directorio para hoy Miércoles a las 8 1|2 de la noche. Se recomienda la asistencia a los señores Jesús Gutiérrez, Francisco Berríos y Luis Fontalba.

Habiéndose acordado reorganizar la banda que esta sociedad posee se invita a lo santiguos ejecutantes, y los que deseen formar parte de ella, a una reunión que se efectuará el Miércoles próximo y el Domingo en la mañana hasta las 12 M.

ECONOMICOS

SE DESEA SABER DE LA SEñorita Elcira Quezada, le interesa, Nataniel 1169. 1584-15-c

JOVEN PARA OFICINA NECEsítase. Oficina "Chile", Las Rosas 957, de 6 a 7 P. M. 1591-13-c

COMPRO MAQUINA ESCRIBIR Corona, en buen estado. Dirigirse casilla 3712. 1574-14-c

ARRIENDASE ESQUINA CON casa, luz eléctrica. Pío Nono 99. 1573-13-c

BODEGS DEL DESVIO BESA
Calle San Borja, frente Estación Alameda
Recibe a bodegaje toda clase de frutos del país. Se encarga de su venta y anticipa fondos, y da toda clase de facilidades a los remitentes.
La carga por carros completos debe remitirse a **Estación Alameda, Desvío Besa**, y los boletos y correspondencia a nuestra dirección, Casilla N.° 1174.
BESA & Cía.
SANTO DOMINGO N.° 887
1684-15-

CAOBA

Importada directamente y en muy buenas condiciones

"LA MAPOCHO" - "CASA LARIOS" - "EL SIGLO"

AV. MAPOCHO 1645 — DELICIAS 2843 — MOLINA 77

Las Barracas mas surtidas en MADERAS secas y 1.a clase. Nuestra elaboracion es esmeradisima.

PINO OREGON

GUILLERMO LARIOS y Cía.

Diálogo entre dos movilizados de Nueva York

EL PATRON.—¿Y qué hará usted para vivir después de la guerra si no consigue que lo restituyan a su puesto?
EL EMPLEADO.—Me casaré con la muchacha que me haya sustituido.

COCINERA.—MATRIMONIO NEcesita una buena cocinera, seria y con buenas referencias. Calle Manuel Rodríguez 442. 2256-15-c

ACADEMIA PARTICULAR DE Bellas Artes, anexa Liceo Pedagógico. Alameda 1829. Casilla 934. Enseñanza muy esmerada y absolutamente garantida. Piano y violín (Plan del Conservatorio Nacional). Cursos elemental, normal y superior, cítara, guitarra, teoría, solfeo, declamación, dibujo y pintura. Profesorado muy escogido. Conciertos y presentaciones periódicas de alumnos. Cursos especiales para alumnas de liceos. Exámenes válidos. Atiéndense clases particulares a precios convencionales. Pídanse prospectos. Matrícula: 9 1|2; 11 1|2 y 2-5. 1595-17-c

GANGA.— PIANO AUTOMATIco nuevo, importado, Fischer, vendo 800 pesos menos del costo. Puente 640, altos. 1593-14-c

CASA NUEVA, COMODA, VENdo, edificio a dos calles, o la mitad. Maestranza 927. 1592-14-c

INGLES: SRA. KATZ, ALAMEDA 189, ex-profesora The Berlitz School, clases, traducciones y correspondencia. 1596-13-c

$ 260 CASA CENTRALISIMA, traspásase comprándose el menaje completo valor $ 6,500. Oficina Pardo Tagle, Compañía 1034. 1590-13-c

CASAS EN PERMUTA POR otras, tengo muchas. Pardo Tagle, Compañía 1034. 1590-13-c

COCINERA BUENA, NECESITO, buen sueldo, recomendada. Huérfanos 1886. 1589-15-c

ZARZUELAS GENERO CHICO, con sin instrumentación: vendo, San Diego 218. 1588-15-c

VIOLIN 3|4, USADO, ESTUCHE nuevo, arco, vendo. San Diego 218. 1588-15-c

¿QUIERE USTED ALMORZAR Y comer bien, con poco dinero? Visite usted el Restaurant Grecia, Esperanza No. 2. Será usted muy bien atendido por su propio dueño.— Jorge Caratass, ex-mesonero del Bar Atenas. Cocina de primera. Se reciben pensionistas. No olvide: Esperanza N.o 2. 1582-20-c

ENRIQUE VILLARROEL, ATIENde diariamente su clientela.—Especialidades medicinales. Lira 278. 1579-14-c

VENDO "BOLETIN DE LEYES" desde 1810 a 1914. Catedral 3172. 1578-14-c

REALIZO TRAJES, BLUSAS, polleras, alfombras. Compro ropa niño. Brasil 33. 1577-14-c

NECESITO NIÑO PARA AYUdar aseo casa. Castro 763. 1576-14-c

BALANZA PARA ENSAYES. NEcesito de ocasión. Diríjanse casilla 3994, dando precios. 1572-16-c

ARRIENDO PIEZAS CABALLEro serio, con sin pensión. Santa Rosa 167. 1575-16-c

PROFESOR O PROFESORA NEcesitase para preparar un alumno quinto y sexto año de humanidades. Dirigirse por carta H. V. casilla 991. 1594-15-c

CASA ESPLENDIDA VENDO EN Cumming 663, con 10 piezas habitación, 2 de servicios, patio, hall, huerto, pieza toilette, cocina moderna, alumbrado eléctrico y gas industrial. Precio: $ 52,000 con facilidades de pago. 1962-17-c

PERMUTO PARTE DE UNA propiedad en calle Estado, de esquina, por buen fundo regado, que valga $ 500,000. Dirigirse casilla 1986. 1963-14-c

$ 25,000 NECESITO CON HIPOteca de una propiedad central. Agustinas 1150, oficina Tapia Miranda. 1963-14-c

$ 10,000 NECESITO CON HIPOteca de una gran propiedad cerca Parque Cousiño. Agustinas 1150. Oficina Tapia Miranda. 1963-14-c

$ 15,000, $ 12,000, $ 10,000, $ 8,000 y $ 3,000, coloco sobre hipotecas. Agustinas 1150. Oficina Tapia Miranda. 1963-14-c

NECESITO EMPLEADA DE PIEzas. Delicias 1228. 01599-15-c

DIRECCION DE OBRAS PUBLIcas.— Pídense propuestas públicas para la construcción de dos escuelas con capacidad para 160 alumnos cada una, en Tijeral y Huequen, departamento de Angol. Las propuestas se abrirán el Lunes 25 de los corrientes, a las 3 P. M., en la Inspección de Arquitectura, donde pueden consultarse los antecedentes.—Santiago, 11 de Marzo de 1918.—El Secretario General. 2457-22-c

CAJAS PUDDERES FORMA AUto, listas colocar sobre motor. Av. Paz 265. 01610-13-c

CAJAS CARRETONES PANAderos, distintas formas, vendo. Av. Paz 265. 01600-13-c

CARRUAJES CUATRO RUEDAS, varias clases y formas, vendo. Av. Paz 265. 01600-13-c

LINDO VIS A VIS APROPIADO viajes, liviano, sólido, vendo ocasión. Av. Paz 265. 01600-13-c

¡GRANDES FACILIDADES! TERnos, sobretodos, corte último. Entrego pagándolo con $ 20 mensuales. Sastrería Poblete. San Diego 1357. Información 3.er Club, quedan pocos números. 1458-27-c

Santiago Boitano
Alameda 2477

Recibe constantemente drogas y productos químicos, procedentes de la Casa "Erbais Milano" y de otras casas europeas. Vende a precios fuera de toda competencia. Teléfono Inglés 163 y Nacional 54. Estación.

Academia de Idiomas

"The Berlitz School of Languages", única Institución de este nombre autorizado y registrado en Chile (no tiene sucursal en Santiago); Secciones anexas para el estudio de Ramos Comerciales, como Contabilidad, etc., etc. Precios módicos. Facilidades de pago. Pidan datos, Ahumada 35.—Prepáranse exámenes, Idiomas y Humanidades: "The Berlitz School". Ahumada 35.

Comercio

ZAPATOS NORTEAMERICANOS realizo desde 6 pesos para señoras, señoritas y niños. Gran surtido para colegialas. Bandera 841. 01564-14-c

$ 20 MENSUALES TERNOS MEdida casimires ingleses, Alameda 518. 01528-19-c

TECHO AMERICANO ACANALAdo, $ 3.00 plancha. Aróstegui Yaneti. Santiago, Manuel Rodríguez 854. 01301-20-c

TERNOS CORTE ULTIMOS MODELOS, GENEROS INGLESES, ENTREGA PAGANDOLOS POR MENSUALIDADES, "COOPERATIVE SASTRERIA", AGUSTINAS 855. 17-c

BODEGA HACIENDA ACULEO se instaló en su nuevo local Castro número 25. Teléfono Inglés 998, donde atenderá con prontitud y esmero a su distinguida clientela. Tiene leñas en saco; espino, monte y álamo. Carbón espino muy buena clase, afrecho, afrechillo, avena blanca, cebada, pasto, paja para barro y cama, sal de cocina y en general toda clase de frutos del país. En su desvío Exposición 1080, tiene leñas por carga, monte, álamo y espino. Recibe cargas a consignación y para su venta.—G. Walker Saavedra.

Ocupaciones

PERSONA HONORABLE, seria, activa, larga práctica comercial y administrativa, buenos antecedentes, fianza, solicita ocupación en cualquier ciudad. Casilla 1838. 1557-14-c

SEÑORA FRANCESA HONORAble y sin familia para dueña de casa, necesita caballero viudo, con 4 niños. Especifíquese edad y recomendaciones a casilla 5585. 01551-14-c

LA FLOR DE AMERICA FABRIca de tejidos de lana, necesita niñas que sepan tejer a máquina. San Diego 283. 01548-14-c

FARMACEUTICO PARA REGENtar botica de primera, necesito para ciudad importante del sur. Dirigirse por escrito a J. R. S. Dominica N.o 488. Santiago. 1547-14-c

RUEDEROS, CARROCEROS, CON herramientas, buen jornal, necesito, San Diego 1420. 01562-13-c

NECESITASE RUEDEROS, CARpinteros y oficial herrero, para los alrededores de Santiago, se les da casa y buenos salarios. Avenida Las Quintas 154. 1556-14-c

LIMADORES, OFICIALES BANco, Herreros carroceros, buen jornal, San Diego 1420. 01562-13-c

NIÑA PARA LAS PIEZAS QUE entienda coser, necesito. Av. Portales 2653. 1545-14-c

CONTADOR EXTRANJERO CON buenas referencias se ofrece para fundos o haciendas o para llevar los libros en ésta. Escribir a B. Casilla 262. 1546-16-c

DENTISTA. — VALPARAISO. — Joven ayudante necesito especialmente operatoria; acompañar copia certificados competencia. Dirigirse Casilla 781, Valparaíso. 2431-14-c

MATRIMONIO CON RECOMENdación, se necesita. Fábrica de Tejas planas. Bernstein y Cía., Av. Macul esq. Av. Las Acacias. 13-c

FRANCES CASADO
se OFRECE como mayordomo de bodega o cualquier empleo de confianza. Buenas referencias. Dirigirse
Casilla 1374
1960-13-c

FRANCESA JOVEN DE BUENA educación se necesita para 2 niños de 10 y 6 años. Dirigirse casilla 371, Valparaíso. 2428-13-c

MATRIMONIO NECESITO EL para mozo comedor y ella cocinera, exígeseles sepan bien su empleo y recomendación, buen sueldo. Catedral 2286. 15-c

1,500 TRABAJADORES NECESIto, Canal de Cocalán, Estación La Rosa, ramal de Pelequén a Las Cabras. Enganchador permanente en Santiago: kiosko Alameda, frente Estación Central. 01277-14-c

Instrucción

"INSTITUTO SAN MARTIN". — San Martín 67.— Teléfono Inglés 213. — **Humanidades preparatorias y Kindergarten.** — Recibe alumnos internos, medio-pupilos y externos. Cuidado especial en la alimentación. Internado cómodo y bien vigilado. Facilidades para internos de provincias. Idiomas extranjeros, obligatorios desde las preparatorias. Profesores de Estado, conocidos por su competencia y seriedad como examinadores universitarios. Exámenes válidos se rinden en el establecimiento. Kindergarten dirigido por la profesora de años anteriores. Alumnos de preparatoria, quedan en sólo dos años, preparados para primer año de humanidades. Servicio de automóvil para los medio pupilos. Clases comienzan 11 Marzo. El Colegio prepara por su cuenta, durante las vacaciones, a sus alumnos, cuando tienen ramos atrasados. Matrícula abierta. 1456-17-c

CURSO DE HUMANIDADES, preparación de exámenes universitarios. Pensionado. Instituto Mercantil. Bandera 287. 1954-15-c

"LICEO SANTA ISABEL". PRINcipiará sus clases en su antiguo local San Francisco 154. Kindergarten, Preparatorias y Humanidades. Internas, Medio-pupilas y Externas. Inglés obligatorio desde Kindergarten. Pídase prospectos. Matrícula: 9-10, 2-5. — La directora. 1296-13-c

COLEGIO EUROPEO PARA SEñoritas.—Sección Infantil para niñitos.— Trasladóse Alameda 2266. Entre Echaurren y República.—Salas amplias y ventiladas. Este cómodo local permite abrir nuevos cursos de Humanidades y recibir mayor número de internas. Exámenes universitarios, Idiomas, francés obligatorio. Las alumnas podrán hacer válidos sus estudios de música rindiendo exámenes en el Conservatorio Nacional. Servicio propio de automóvil. Pídase prospecto. Matrícula abierta. 01482-8-d

INSTITUTO MERCANTIL, FUNdado en 1904, preparación práctica y rápida para los negocios. Cursos de 2 años, de 1 año; de 8, de 6 y de 4 meses. Diurnos y nocturnos. El primero en Chile en su género, según la estadística oficial. Enséñase 8 contabilidades distintas, aritmética comercial, idiomas, taquigrafía, escritura máquina, legislación aduanera, consular; civil y comercial, finanzas (ramos indispensables al comerciante educado), etc. Pídase prospectos. Bandera 287, esquina Huérfanos. 1954-15-c

INSTITUTO ITALIANO, COCHRAne 116. Kindergarten, Preparatoria, Humanidades, Internos, medio pupilos y externos. Profesorado titulado, seleccionado entre lo mejor de Santiago. Exámenes válidos tomados por la Comisión Universitaria en el mismo establecimiento. La matrícula está abierta. Las clases empezarán el 15 de Marzo. Sección completamente separada para señoritas. 2404-19-c

LA ELECTROANESTESIA, REmedio supremo contra los dolores más desesperantes. Catedral 1867. 3-d

LICEO LA ILUSTRACION, VIcuña Mackenna 569. Kindergarten, niñitos y niñitas. Preparatorias y Humanidades. Externas y medio-pupilas. Está abierta la matrícula. — La Directora. 2357-20-c

ESCUELA DE SUB-INGENIEros. Morandé 750. Matrícula abierta desde el 1.o de Marzo, de 9 a 11 1|2 A. M. Requisito indispensable para ingresar, haber cursado el 3.er año de humanidades. Prospectos y solicitudes de admisión pídanse a casilla 1813.—El Director. 1136-15-c

Pensiones

EN CASA DE RESPETO ARRIENdo piezas con o sin pensión a matrimonio solo, piezas para oficinas. Moneda 723. 1543-14-c

PENSION DE MESA Y A DOMIcilio. Santa Rosa 366. 1370-14-c

Compra-Ventas

FRUTILLAR SANTA JULIA DE Ñuñoa. Vendo a bajo precio planta frutal de primera clase. Av. Irarrázaval 4031. Teléfono 17 de Ñuñoa o Galería Alessandri oficina 16. Teléfono N.o 274. 01565-14-c

NECESITO AUTOMOVIL PARA el servicio público mensualidad anticipada, dirigirse, España 170, casita N.o 12. 01569-13-c

COMPRO DENTADURAS Y DIENtes artificiales usados. Eleuterio Ramírez 1054. 01166-17-c

VENDO UTILES DE PELUQUEría y lustrín. Santa Rosa 366. 1570-14-c

Varios

CARLOS ALONSO, ABOGADO. Bandera 84. Toda clase de juicios. Ancitipa fondos para gastos judiciales. 1540-16-c

Gran Exposición Musical

369 - AHUMADA - 369

500,000 PIEZAS **$ 1 EJEMPLAR**

Couplets PAQUITA ESCRIBANO

A 50 CENTAVOS CADA UNO

Pedidos de provincia sólo se atenderán pidiendo diez piezas mínimum, debiendo acompañarse 50 centavos para franqueo.

Métodos de Estudio, Plan Conservatorio Nacional. Precio sin competencia.

Ahumada 369 - J. A. YANTORNO

CASILLA 1736 - TELEFONO 1575

1632-15-c

Arriendos

$ 80. ARRIENDO, LINDA CASA con arboleda y parrón. Calle Girardi 1325, al llegar a Santa Isabel. 1537-14-c

ARRIENDO 2,000 METROS O LA mitad galpones, piezas para industria. Casi Alameda, Echáurren 2. 1535-14-c

LOCAL IDEAL PARA REPUEStos de autos o casa análoga, arriendo con estantería, oficinas y teléfono, verlo Alameda 231, de 10 a 12 M. 1542-13-c

Judiciales

NOTIFICACION. — EN LA SOLICItud presentada por don Eduardo Juliet O. en los autos de su concurso, cuaderno de proposiciones de convenio, en la que pide se den por aprobadas las proposiciones de convenio corriente a fs. 1 del cuaderno respectivo, por no haber sido impugnado dentro del plazo de ocho días según lo dispuesto en el artículo 673 del Código de Procedimiento Civil, el Juzgado proveyó: Santiago, Marzo once de mil novecientos diez y ocho —Con el mérito de autos y teniendo especialmente presente lo certificado por el secretario a fs. 13 vta, como se pide.—R. Dueñas.—C. Covarrubias.—El secretario. 1587-13-c

PEDIMENTO "ELIZABETH".— No. 248.—Fs. 123 vta.— En Santiago de Chile, el veintidós de Febrero de mil novecientos dieciocho, se me presentó para su inscripción el siguiente pedimento: Señor Juez Letrado: Juan Marchandón, empleado de la Société des Mines de Cuivre de Catemou, domiciliado en Santiago, calle del Puente, número seiscientos cuarenta, a Usía digo: que en la hacienda Tapihue, de propiedad de don Ramón Correa Rivera, arrendada a don Ramón Aguilar, ubicada en la subdelegación veintidós de este departamento hé encontrado en terreno vacante una vena de minerales de cobre ubicada en el cerro El Copado, en el punto denominado La Invernada. La veta al parecer corre con dirección Norte-Sur, siendo sus vistas principales las siguientes: al Norte, cerro El Melón y cerro El Guindo; al sur, aspa Norte de la pertenencia Raquel manifestada por la misma sociedad; al Este, la línea de los ferrocarriles del Estado, y al Oeste, Morro La Brillante. Deseando reconocer dicha veta, vengo en solicitar de Usía se me conceda una pertenencia de cinco hectáreas a la cual denomino "Elizabeth". Por tanto, a Usía suplico se sirva tener por hecha esta manifestación con la declaración que la hago para la Société des Mines de Cuivre de Catemou, de la cual soy empleado, y ordenar se registre y se publique el registro en conformidad a la ley y habilitar el feriado con este objeto.—Santiago, quince de Febrero de mil novecientos dieciocho.—J. Marchandón.—Se me presentó hoy quince de Febrero de mil novecientos dieciocho, a las cuatro pasado meridiano.—Covarrubias.—Santiago, Febrero diecinueve de mil novecientos dieciocho.—Regístrese y publíquese. Habilítase el feriado.—F. Rodríguez.—R. Covarrubias.— Concuerda con su original que archivo bajo el mismo número que el del presente registro.—E. Altamirano T.

Concuerda con su matriz.—Santiago, veintidós de Febrero de mil novecientos dieciocho.—E. Altamirano T. 1636-14-c

REMATE JUDICIAL. EL 22 DE presente, a las 3½ P. M., ante mí, 3er. Juzgado Civil de este departamento, se rematará la propiedad ubicada en la Población Buenos Aires, de esta ciudad, calle San Martín N.o 450, "Barrancas", mínimum $ 7,124.44. Tiene casa-habitación y árboles frutales. Base y antecedentes secretaría del 3er. Juzgado. Juicio Castagneto con Honorato. 1554-14-c

REMATE JUDICIAL. DE ORDEN del juez de la Subdelegación rural, se rematarán las mejoras de Santa Laura; datos en secretaría Independencia N.o 1130. El 14 presente. 01563-14-c

REMATE.—EL 14 DEL PRESENTE mes, a las 3 P. M., ante don José Miguel Ramírez L., juez comprometario de la sucesión de don Lorenzo Madsen y en la notaría de don Eugenio Altamirano, calle de Morandé, nuevo palacio de los Tribunales de Justicia, se rematará la propiedad número 549 de la calle de San Alfonso. Mínimum: $ 32,000, y el precio del remate se paga reconociendo una deuda por $ 10,000 al Banco Hipotecario de Chile, la que se tomará en el estado en que se encuentre el día del remate y el resto mitad al contado y mitad a seis meses plazo con 8 de interés al año. Antecedente: notaría indicada, y en el estudio de don José Montalva Vicuña, Compañía 1065. 1556-14-c

EXTRACTO.—CERTIFICO: QUE POR escritura ante mí de fecha de hoy, don Julio Pellegrini y don Emilio Orrego Pardo, de este domicilio, han formado una sociedad con el objeto de dedicarse a la construcción de obras de ingeniería y arquitectura que se obtengan en propuestas públicas o privadas, la que girará bajo la razón social de Pellegrini y Orrego, que podrán usar ambos socios conjunta o separadamente, como administradores de la sociedad. El capital social es la suma de cincuenta mil pesos en dinero, aportados por mitad; pudiendo modificarse el contrato social en su oportunidad, aumentando el capital en ciento cincuenta mil pesos más. La duración de la sociedad será de tres años a contar desde esta fecha; y su domicilio la ciudad de Santiago.—Santiago, Febrero veintiocho de mil novecientos diez y ocho.—E. Atamirano T. Inscripta en el Registro de Comercio a fs. 117 bajo 101 de este año.—Santiago, Marzo de 1918.—E. Rodríguez Cerda, C. de B. R. y de C. 1471-14-c

Nueva remesa en latas y paquetes recibió
JOSÉ GIORDANO PUENTE 540

DELICIOSO TÉ "U. K."

TE PURO envasado y mezclado en LONDRES
1798-14-c

FOLLETIN (2)

EL NUMERO DOS

Por FERNANDO VANDIREM

Luciana y Francina se querían mucho con esta ternura tradicional y sin raíces profundas que crean entre hermanas los juegos, el dormir en la misma pieza, en fin, la costumbre. El orden de matrimonio que sus padres habían impuesto no había hecho sino alejar toda rivalidad entre las hermanas, lo mismo que para con los viajeros de un ómnibus que tienen números consecutivos; el primero no teme al segundo y el segundo no tiene sino un deseo, ver subir al primero.

—Ah! hijas mías, dijo Mme. Parquin sin bajar de su taxi-auto que se había detenido delante de la puerta de la Universidad selecta. Qué broma. Creí que no iba a poder salir nunca. Una visita que no se iba.

—¿Quién era? preguntó Luciana.

Como buena madre, pronta a mentir, Mme. Parquin contestó tranquilamente:

—Una charlatana, Mme. Riballier, la mujer del director de nuestra fábrica en Arras. Si no me hubiera puesto de pie, todavía estaríamos allá. En fin, suban ligero, chicas... Digan al chauffeur calle de La Boétie 36... Sí, donde Anita... He reflexionado, no pueden concluir la temporada con sus vestidos rosados y como todavía faltan tres meses, decidí mandarles hacer otros... Mme. Anita ocupaba o pretendía ocupar el término medio entre los grandes costureros y las costurerillas. Ex-vendedora de donde Olivier, el famoso artista de la calle de la Paz, sacaba de este origen un gran orgullo que no permitía discusión sobre el trabajo ni regateo en el precio. A la menor disputa, al más leve intento de regateo, murmuraba con conmiseración: Oh! señora,, usted no se atrevería a hacerlo donde Olivier! Y la cliente, toda confusa, cesaba en su lucha. Poco a poco, Anita, con este sistema, se había creado una autoridad sin nombre y Mme. Parquin era una de las que más la temía.

No protestó, pues, cuando Mme. Julia, la primera, le dijo que por lo menos tendría que esperar una media hora, pues su patrona estaba ocupada; se instaló en un sillón con la misma resignación de una enferma que hace antesala en la oficina de un médico o un dentista célebre.

En el otro extremo del salón Luciana y Francina ojeaban revistas.

—Dime, cuchicheó Francina, ¿no te parece extraño el entusiasmo de mandarnos hacer toilettes nuevas después del panegírico sobre la frescura de nuestros vestidos rosados la otra noche?

—Sí es inexplicable.

—Pero no, para mí es muy claro... Hay un joven a la vista...

Mme. Anita entraba con una severa sonrisa. Cuando supo el objeto de la visita, esta sonrisa se hizo más condescendiente.

—Ya se los había dicho yo, que los vestidos rosados no servían ya para nada.

Poniéndose el índice en la frente, reflexionó un momento y después con tono que no admitía réplica:

—Veamos, para estas señoritas no hay sino dos modelos posibles: la Chochotte y la Josephine. Señorita Julia, diga a los manequíes que se vistan.

Y dijo negligentemente:

—Sí, he tomado manequíes, encuentro que se puede juzgar mejor.

Todavía no había concluído sus comentarios cuando aparecieron los manequíes.

La Chochotte, un vestido virginal y sencillo de gasa de seda blanca con cintura azul, lo llevaba puesto la camarera de Mme. Anita, que había aceptado este cargo para tener las tardes libres. La Josephine, un vestido imperio de damasco cereza bordado de oro, lo llevaba una ex-patinadora, ahora en disponibilidad.

No titubearon, el premio se lo llevó la patinadora y Luciana pasó a una pieza vecina a ponerse la Josephine.

Su entrada produjo gritos de admiración. Era el rojo especial de la tela que realzaba la palidez de su tez o el brillo de los dorados que iluminaba su rostro generalmente apagado, el resultado es que parecía metamorfoseada, rejuvenecida, casi bonita.

"Si con esto el joven no se entusiasma, pensó Mme. Parquin, es para desesperar".

Pero, cuando un momento después el número dos hizo su entrada vestida con la Josephine, toda la alegría de Mme. Parquin se voló. El oro de los bordados avivaba el reflejo de sus cabellos dorados, el tono claro del tejido coloreaba su tez, lo fino y suave del género modelaba las formas harmoniosas, en una palabra, nunca se había visto Francina más bonita. Al verla se podía pensar en una aparición que no era de estos tiempos, una ninfa señorial como las que presentaban en el Renacimiento, una pequeña hada, o sencillamente la Aurora, y mientras que paseaba por la pieza su graciosa silueta rojo y oro su madre la miraba consternada. Seguramente que ante tanta seducción el número uno no existiría, corrían a un desastre evidente.

Al fin se atrevió:

—Oye, hijita, ¿no encuentras que es un poco resaltante para tí este traje?

Francina se dió vuelta. Con una mirada comprendió a su madre, y apreciando la delicadeza de sus deberes de número dos, dijo:

—Talvez, además, para qué vestirnos iguales. Yo puedo tomar la Chochotte.

Madame Parquin consultaba a Anita:

—Oh! no veo ningún inconveniente, concedió la costurera, que veía el provecho de colocar dos modelos en vez de uno.

Entonces, en vista de la urgencia, decidieron apurar la prueba y la fijaron para el día subsiguiente.

* * *

Mme. Parquin no dijo nada a Luciana sino un cuarto de hora antes de irse donde Mme. Fromentault. Con el pretexto de dar la última mirada a la Josephine y a la Chochotte, entró a la pieza y puso al corriente de todo a su hija, y después agregó:

—En cuanto a tí, Francina, sin evitar ostensiblemente a tu hermana, tratarás de dejarla sola, pues necesita toda su libertad para esta primera entrevista.

—Naturalmente, contestó Francina, además como las pequeñas Yanties estarán allí, yo me sentaré con ellas.

—Es lo que se necesita, aprobó Mme. Parquin.

Golpearon la puerta y entró M. Parquin. Como se levantaba muy temprano no las acompañaba a los bailes sino en circunstancias especiales; en grandes reuniones o cuando había esperanza de noviazgo. Por esta vez, se había preocupado mucho de su toilette, zapatos nuevos de charol y un terno de colleras de perlas en la pechera y en el chaleco.

Admiró mucho el vestido de Luciana, pero el del número dos lo entusiasmó.

—¡Qué fresca te ves, querida chica! ¡ Un verdadero Greuzé.

Es otro estilo! contestó secamente Mme. Parquin, que se preguntaba muy alarmada si no habría hecho mal en haber cedido a que se pusiera la Chochotte, Francina.

Pero, era demasiado tarde para cambiar y descendieron para subir al taxi-auto que Adolfo había ido a buscar.

Desde que llegaron, los cumplimientos de Mme. Fromentault indicando con los ojos a Luciana tranquilizaron a Mme. Parquin.

—¡Ah! Usted ha hecho las cosas en regla! ¡Está encantadora! Después, desapareciendo con paso precipitado, volvió trayendo a un joven, de patilla colorina, de nariz recta, de hombros anchos y de aire resuelto.

—El señor Julio Fauvelet...La señorita Parquin!.. El joven se inclinó sonriente.

—¿Le gusta bailar, señorita?

—No me entusiasma, contestó Luciana también sonriendo. Acercó una silla dorada y sentándose cerca de la joven declaró con mucho despejo:

—Entonces conversemos...¿Hablemos de música para comenzar?

—Muy bien, dijo siempre sonriendo Luciana, a quien este desparpajo divertía.

Mms. Fromentault se había alejado. Mme. Parquin, discretamente se había ido a reunir con su número dos y M. Parquin se fué a las mesas de bridge. Los dos jóvenes quedaron solos.

En casa de Mme. Fromentault estos apartes no eran de consecuencia. En sus tertulias la juventud se dividía en dos clases, las que se quedaban de pie, que eran los que valsaban, bailaban fox-trot y flirteaban por entretenerse y las que se sentaban en parejas aisladas y pasaban toda la noche conversando por un motivo que todos sabían y que a nadie chocaba.

Luciana, pues, no sentía ningún desagrado ante la perspectiva de un aparte público en el que había visto ejercitarse a muchas de sus amigas y compañeras. La resolución del señor Fauvelet, ayudaba a hacer más fácil la cosa y después de un momento la conversación tomaba el giro de una antigua amistad; además, desde el primer momento los dos se habían sorprendido. Luciana sin saber por qué esperaba encontrarse con un ingeniero débil y miope, y Fauvelet por las referencias de Mme. Fromentault, creyó que era una solterona poco envidiable. Al encontrarse tan diferentes de lo que habían pensado, casi desde el primer momento se habían simpatizado